京城日報
夕刊
十月十八日(土)
編輯發行人 小川之三 印刷人
發行所 京城府太平通一丁目 合資會社 京城日報社

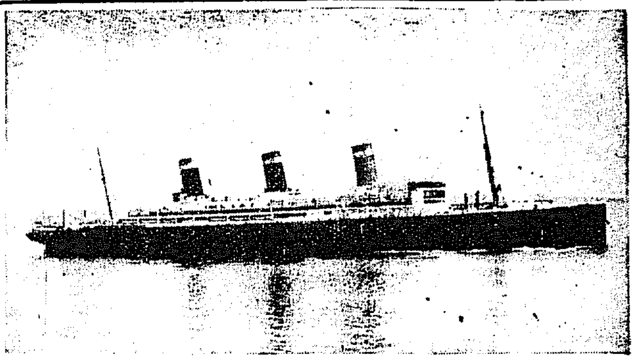

御批准書を紐育から倫敦へ運ぶレヴアイアザン號

レ號は十八日 出帆して英國へ
託送の責任者は― 米外務省西歐課長

【ニユーヨーク十七日發電】晩香坡ニユーヨーク間急行列車で百五時間を要するところを三十七時間二十二分で空輸された日本のロンドン條約御批准書は、十六日アメリカ外務省の手に移され、十七日朝ニユーヨーク港碇泊のレヴアイアザン號に積み込まれた、レ號は十八日出帆二十四日サザムプトンに入港、直ちにロンドンに送る筈で既報の如く同船でゼネバに赴くアメリカ外務省西歐局長ピエル・デル・ボール氏が託送の任を承つてゐる

世界平和の犧牲者 コ中尉の遺骸
シヤイエンに運ばる

【シヤイエン十六日發電】コールドウエル中尉の遺死體は軍用自動車により午後四時シヤイエンに到着した

外務省から 懇篤に哀悼

【ワシントン十六日發電】コールドウエル中尉が飛行途中クラミー西部山岳地方にて暴風雪のため墜落慘死した事件はワシントン市にても一般に深く惜まれてゐるが、出淵駐米大使は十六日夜本國外務省からの命により早速國務省を訪問しその貴き犧牲に對し懇篤なる哀悼の意を表した

朝鮮電氣事業調査會 來月十日頃開催
斯界の權威者網羅

過般勅令を以て發布された內鮮電氣事業界の權威を集める朝鮮電氣事業調査會は、その第一回委員會を十一月十日頃から總督府に開催することになつた。朝鮮の電氣問題はその豐富な天然資源の開發と相まつて朝鮮產業界將來の鍵を握るものとして重大性を持つてをり、總督府ではこの點を早くより着目して主務遞信局の手で經濟價値の研究、水力發電の實地踏査等に全力を注いで殆ど基本的調査は出來上つてゐる。總督府としても電氣事業に對する根本方針の決定は現在の朝鮮產業界の實情からして眞に焦眉の急に迫られてゐるので、今回第一回調査委員會を招集し、當局原案を基礎に具體的な議論が行はれるのであるが、今回の委員會の諮問は電力統制問題が論議の中心となる模樣で、同委員會で得られる結論如何は朝鮮電氣事業の將來を決定する重大な意義を有してゐるだけに、電氣事業界は勿論產業界各方面注目の的となつてゐる

海軍大演習御統裁に 聖上陛下御發輦
横須賀で「霧島」に乘御
十九日から御軍務をみそなはす

【東京電報】天皇陛下には本年度海軍特別大演習御統裁のため十八日午前九時卅五分東京驛御發、横須賀軍港から御召艦霧島に召され正午御出港、南太平洋に向はせられる。陛下には十九日より四日間晝夜をわかたず御軍務を總はせられ、廿四日[illegible]に御移乘、江田島海軍兵學校に行幸、廿五日再び霧島に乘御神戶に行幸あらせられ、廿六日大觀艦式を御親閲、翌廿七日午後横須賀に御着港、直に宮城に還幸遊ばさるゝ御豫定である

【横須賀電報】聖上陛下の御召艦『霧島』は横須賀軍港第一號浮標に繋留され、設備萬端遺憾なく整へられてゐる、艦內は長官室と幕僚室を御座所と御寢室に改裝され、その左右には供奉員の居室が配列してあり、御入浴室も御座所近くに設けられ、更に艦橋近くには御統監席が設けられてゐる、なほ各艦は夜間敵艦の襲來に備へるため燈火管制を行ふが、御召艦のみは外部に燈火の洩れないネオンサインを點ずる等、御乘艦前すでに總て遺憾なく準備が整つてゐる

御召艦大洋に發向

【横須賀電報】十八日朝東京驛御發輦の天皇陛下には横須賀市長、大角鎭守府司令長官等の御出迎へを受けさせ、十時三十五分横須賀驛御着車、御徒歩にて逸見棧橋に御到着、同四十分御召艇にて晴れの御召艦霧島に御乘艦遊ばされた、港內からは『君が代』の奏樂起り、供奉の第三十四驅逐隊『如月』『卯月』『睦月』の護衞する御召艦は靜々港外を正午大洋に御發航遊ばされた

首相以下各閣僚 御懷妊の御慶び言上
宮中と大宮御所に伺候して

【東京電報】濱口首相以下各閣僚は、十七日午前十一時宮中神嘗祭に參列したるのち、東御車寄において皇后陛下御懷妊の御祝詞を言上して退下した、なほ濱口首相は午後一時大宮御所に伺候し皇太后陛下の御機嫌を奉伺し皇后陛下御懷妊の御慶びを申上げた

神嘗祭供御 朝鮮獻上穀
內務局職員捧持して 十八日朝東上

恒例の神嘗祭供御の朝鮮獻上穀(米及粟)は本府內務局職員捧持して十八日午前十時京城驛發東上、着京の上直ちに宮内省に獻上の手續きを取るはずである

西園寺公 引籠り
風邪の氣味で

【東京電報】[illegible]の後で[illegible]もあり殊に老齢の事とて近親者は憂慮してゐる。この日、原田熊雄男は午前九時半來訪公を見舞つた

犬養總裁 東北大會へ
十和田湖も探勝

【東京電報】犬養政友會總裁は十九日午後一時より秋田に開催の東北大會に出席のため十八日午後九時五十五分上野驛發同地に向ひ十九日同地一泊二十日大館、二十一日十和田湖に向ひ一泊二十三日午前六時五十分歸京の豫定である

永井次官 諸要人と會見

【南京十七日發電】滯支中の永井外務政務次官は十七日蔣介石、王正廷、胡漢民、宋子文氏等諸要人を各別に訪問し、日支諸問題につき意見交換をなし、午後八時からは王正廷氏主催の晩餐會に出席した が十八日は蔣介石氏と會見する筈

朝香宮殿下 女子高普御成り
約卅分に亘りて 御熱心に御參觀

十七日夜金剛山御探勝から御歸城遊ばされた朝香宮殿下には十八日午前九時四十五分朝鮮ホテル御出門武部學務局長、矢島道內務部長等御陪乘申上げ八三の京城女子高等普通學校に御成り、野々村同校長の御先導にて授業中の生徒の模樣をいとも御熱心に御覽に相成り、それより生徒の手になる作品を約三十分に亘り親しく御覽あらせられ同十時廿分御機嫌麗しく同校を御退出、直ちに龍山射擊場に於ける第一回全鮮射擊大會に向はせらる

宮殿下台臨に榮ゆる 學生射擊大會
朝鮮人選手に― 御興を惹かせ給ふ

第一回全鮮學生射擊大會は秋晴れの十八日午前九時から龍山陸軍射擊場で開かれた。朝香宮殿下御臨場の光榮と學校の名譽の下に緊張しきつた選手は

▲團體選手、高等工業、高等商業、法學專門、醫學專門、高等農林、京城大學、城大豫科各二十名、仁川商業七名、龍山中、善商各七名、平中[illegible]名、京城師範十八名、城大、醫科各二十名、京城帝[illegible]十名、仁川商業三名、龍中十名、大邱中二名、善商、京商各七名、平中各四名、新中一名、京師二十名、大田中三名、鎭商六名、京中十名計百九十五名、[illegible]十二名

で、武部會長の激勵の挨拶があつて射擊を開始し、間もなく[illegible]は南山にこだまして勇ましく、朝香宮殿下には午前十時四十分武部會長の御先導により畏くも十分武部會長の御先導により御臨場、射擊の模樣を御覽あらせられ、射擊場において練磨の督、南軍司令官、宮第二十師團長各學校長等を御謁見、次で東西兩射擊場を御巡りあらせられて學生生徒の規律正しく志氣緊張せる優秀振りを御覽ぜられ、殊に選手中に朝鮮人學生のあるに御興をひかせ給ひし由洩れ承る。斯くて殿下には全員歡呼のうちに同十一時十分御機嫌麗しく御退場あらせられた

京城運動場へ 御台臨

金剛の秋色を賞でさせられ十七日御歸城相成つた朝香宮殿下には十八日午後一時、時恰も神宮競技大會開催中の京城運動場へ御台臨相成つた

◇……寫眞……◇
【上】學生射擊大會御台覽の朝香宮殿下
【下】學生の射擊振り

…隣保館敬老者表彰式

前記隣保館主催の敬老會は十八日午前十時より鍾路五丁目のミナト館において開會され、主催者館長李頭鎭氏の挨拶終つて京城府尹代理府內務課長及小賀東大門署長、丁字屋主人小林源六氏等の祝辭があり八十歲以上の老人百二十八名に對し記念品、ステツキ、タオル等の記念品を授與し閉式後の餘興にそれぞれ打興じ午後一時主催者側に散會した

外地司法機關の 統一は理想論
まだ調査會設置迄行つてない
結局爲さねばならぬ仕事 【松田拓相語る】

【東京特電】外地における司法機關の統一問題に關し松田拓相は大要次の如く語つた

將來これが統一を圖るといふ事は極めて結構なことであるが、現實問題としては非常に困難な問題で一寸實現は覺束ない。現在外地における司法官連は獨りにこれを希望してゐるが總督から全部その職權を奪つてしまふ事は出來ない、本質又總督の下に置かねばならぬ事項もある、この外朝鮮人の判事又は朝鮮人辯護士等を如何にするか、この外その地における風俗人情に依つて特殊な事情もあるからこれ等に適當な法律を設けなければならぬ事となる、斯くて所謂將來の過渡期的規定を設けなければならぬ事となるが、そんな過渡規定を設けてまで統一する必要はないではないか、そうすれば先づ樞密院で反對論も生ずるだらう、更に又大審院の出張所を設置しなければならぬ等の問題が起つて來て到底出來るものではない、然しこれは前にもいつたやうに將來なさねばならぬとは思つてゐたから在任中に一分調査は行つてその實行に向つての準備位は進つて置きたいと思ふが未だ〳〵調査會の設置などいふ程度までには進してゐない

內府翰長 木戶侯に內定

【東京電報】岡部長景子の辭任に伴ふ內大臣秘書官長の後任は、その程宗秩寮總裁事務官木戶幸一侯爵を起用するに內定、一兩日中に發令することゝなつた

城大學位令は 臺灣と同時に發布
中等校公民科新設も結構
〔武部學務局長談〕

道視學及本府視學增員、城大學位令等の要件につき中央當局と接衝のため去月五日來東上中であつた武部學務局長は十七日夜歸任したが、左の如く語る

東上した時はあたかも樞密院はロンドン會議で他を顧る暇なく爲に朝鮮關係の諸議案も上程を見ず、豫定より遅れたが漸く去る十五日の本會議に上程され、學務局關係の分も異議なく原案を可決されました、道視學官十三名を增員、これに伴ふ特別任用に關する件は二三日中に勅令發布を見る筈で、特別任用の件によつて從來の制限以上に道視學を優遇するの道が開かれた譯である、道視學の方は發布と同時に直ちに任命する準備は出來てゐる、本府に專任視學官二名を增員の件は多少勅令の發布がおくれる見込みである、いづれにしても視學機關の充實が希望通り實現したのは何よりである城大學位令ものびのびになつて原案はなほ拓務省にあるが、これは台灣の方と同樣の希望があり、拓務省としては同時に發布施行したい考へがあるため遅れてゐるので、城大學位令として既に報ぜられてゐる如く早晩實現するのは間違ひない、文部省では今回中等學校、師範學校に公民科を設ける案を樹てたが、これは必要なことで朝鮮でも實施したいと思ふが文部省が實施確定となれば朝鮮もこれに順應してやりたいと思つてゐる

昭和製鋼所 設置するなら新義州
併し肝腎の仙石總裁の 肚がまだ決らぬか

【東京支局特電】昭和製鋼所問題は目下五博士に依囑實地研究中でその結果如何は各方面注視の的となつてゐるが、拓務省では鞍山に決定しようと新義州に決定しようと別に異存はない模樣で、一つに仙石總裁の裁斷に任す事となつてゐるが、該製鋼所の敷地問題に關してはすでに前山本總裁時代から研究されたとで今日となつては最早鞍山說は到底不可能である。即ち滿洲に對しては前府會議の決定によつて門戶開放機會均等といふことになつてゐるから國家が補助金を支給するとか出來ない、さればといつて補助金なしに自給自足といふとは到底不可能で、山本前總裁時代にも販路が支那に求める方針の下に種々計畫を進めた事もあつたが、到底支那のみでは消化し切れず採算が立たぬ所から新義州說が生れたわけで、建設するとなれば當然新義州に決定することとなるが、肝腎の仙石總裁が果してこれを實現する肚であるか否かゞ問題で、恐らくは折角造る以上は多獅島港に相當大きな船舶の出入が出來るやう大規模の築港をなす必要がある所謂へ出して、萬事々行する肚はないのではないかと見て居る向きもある

金輸再禁論の 謬想を排す
鄕會頭の名を以て
東商聲明書を發表

【東京電報】日本商工會議所は十五日鄕會頭の名を以て金輸出再禁止および平價切下論反對の聲明を發した

目下我財界の不況は世界的不景氣その他種々の原因に基くものにて金解禁の影響と認むべきは比較的大ならざるは各般の事實により容易に明證し得、然るに一部論者は不況の原因を金解禁にありとして金の輸出再禁止を主唱し若しくは參加するものあり、この如きは今や世界經濟の趨勢に通ぜず且つ又經濟上の推移を誤まれるものにして世人を迷はし財界の前途に不安の念を抱かしむる恐れ大なるものあり、茲に日本商工會議所はかゝる謬說を排斥するものなることを聲明すると共に、朝野舉つて財界不安の空氣を一掃することに協力せんことを望む

全鮮酒類品評會 褒賞授與式
十八日午後一時 商工獎勵館にて

朝鮮酒造協會主催の第一回全鮮酒類品評會褒賞授與式は十八日午後一時より商工獎勵館樓上において開催、兒玉政務總監、松村殖產局長、渡邊京畿道知事、受賞者等百名出席、清水本府技師の審査報告、林品評會長の式辭、兒玉政務總監の告辭あり、次いで松村殖產局長等來賓の祝辭、受賞者總代仁川朝日釀造株式會社の答辭あり、て盛會裡に一時式を閉ぢた、なほ主な受賞者及受賞酒名は左の如くである

淸酒の部

◇優等賞(賞盃)
金剛山 仁川 朝日釀造
三巴自慢 京城 三巴釀造
朝の花 論山 朝鮮釀造
寶牡丹 馬山 原田商一
誠鶴 仁川 深見貢市
天爵 京城 石原磯次郎
盛鶴 仁川 增田直造商部

◇相當格
金剛鶴 仁川 朝日釀造
(一等賞、二等賞、三等賞略)

藥酒の部

◇優等賞
中央 京城 中央釀造
永和 仁川 金洪生
錦原 錦原 錦原酒造
瑞冠 淸州 李揆白
(一等賞二等賞三等賞省略)

器械燒酎の部

◇優等賞
金剛 仁川 朝日釀造
日光 釜山 瑞水市松
ダイヤ 釜山 大鮮釀造

黑麴燒酎の部

◇優等賞
光鶴 開城 金一衛
獅子泉 馬山 山邊卯八
(一、二、三等略)

麴子燒酎の部

◇優等賞
白露酒 淸州 金九淵
(一、二、三等略)

高粱酒の部

◇優等賞ナシ
◇一等賞
春芳 錦山 [illegible]

再製酒の部

優等賞なし
◇一等賞
ミツワスウイトホワイトワイン 迎日 ミツワ葡萄園場
チユースラム 馬山 昭和酒類

麴子の部

◇優等賞
○六金○ 淸州 金泉相[illegible]
マルツ! 淸州 忠北麴子

甘粕大尉 南行す
昨夜平壤通過

【平壤特電】甘粕大尉は支那方面から十七日午後十一時五十八分平壤通過列車の三等寢臺に人目をさけながら南行した、同列車に乘込んだ警察官に對しては郷里へ歸ると答へて居た由である

辭令 【東京電報】

東北帝大助手 赤沼順四郎
任京城帝大助教授(七等)
本府技手 沖 碩海
依願免本官

本社見學

富川公普生百三十名(山下訓導外二名引率)十八日午前本社見學▲京城公立商業生六十四名(牧野教諭引率)同上

會

總督招宴 齋藤總督は二十日朝入城する川崎司法次官その他を同日午後零時半倭城臺官邸に招き午餐會を開く

日曜說教 十九日旭町京城メソヂスト教會にて左の說教がある
▲野外禮拜(於樹林洞、出發京城驛前午前十時十六分)
▲傳道說教 午後七時半會田牧

朝鮮報德會理事會 では來る二十日午後二時より京城府商業會議所において定例理事會を開會す

人

◇武富拓務事務官 廿二日夜北上り入城
◇山縣宮子爵(貴族院議員)十八日朝入城
◇御手洗雄氏(忠北財務部長)十七日夕入城龍山▲加藤金次郎氏(日本拓殖會社長)十八日朝入城同上
◇阿部利七氏(東京市會議員)▲細谷鐵平氏(同)▲桑原信助氏(同)▲伊東榮代松氏(同)▲中川重政氏(同)十七日夕入城同上
◇戶澤民十郎氏(代議士)十八日東京より天德へ
◇益山一郎氏(東京株式製作社長)十八日夕歐洲より同上
◇山本淸弘氏(東京實業家)十八日朝入城山本旅館▲平賀五郎氏(住友林業部長)同上
◇加藤敬三郎氏(鮮銀總裁)豫て東上中の處二十日夕歸城の筈
◇石黑氏 豫て病氣の處十八日午前九時死去葬儀は十九日午後二時より自宅において佛式執行

航空往來 (十八日出發)

下り ▲藤道亮氏(平壤へ)▲齊田細一氏(同上)▲堀內英一氏(同上)▲伊藤夫人氏(大連へ)
上り ▲力武黑左衛門氏(福岡へ)▲沼村精氏(同上)(十七日到着)
下り ▲土屋誠一郎氏(蔚山より)▲藤道亮氏(福岡より)(十八日到着)
上り ▲金丸龜利氏(平壤より)

あすの天氣(19)

高氣壓は朝鮮及び本邦方面に擴がつてゐるが氣壓傾斜は頗る緩慢である全鮮一般に穩和である明日は晴所である

豫報	曇一時晴
十八日正午	一九六(?)
十七日最低	六〇一

仁川干滿時(十九日)

滿潮 午前一時四十五分 午後一時十五分
干潮 午前九時二十五分 午後九時三十五分

剩青偶話

今日休載

天下一品
キツコーマン醬油
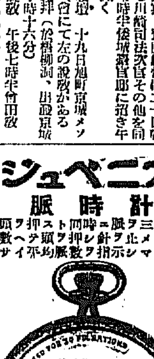
萬
目下賣出中
景品に……マンジヨウ味淋 進呈!
資本金參千萬圓 釀造高五十五萬石
宮內省御用達 野田醬油株式會社
30J.10

京城府永樂町二丁目
入院隨意
酒井婦人病院
電話本局一三〇八・二三〇三番
酒井一郎

アニベルシユ 脈時計
一回十三秒ノ脈ニ時間ヲ押ストキハ針ガ止リテ其ノ數ヲ示シ…
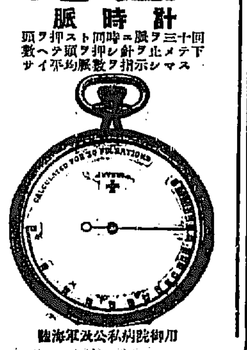
陸海軍及公私病院御用

特約店募集
水晶のやうな白米となる
スギヤマ精米機
新案特許第八六四八九號 第八八〇〇五號
農林省後援香川縣主催全國農具共進會ニ於テ 金牌受領
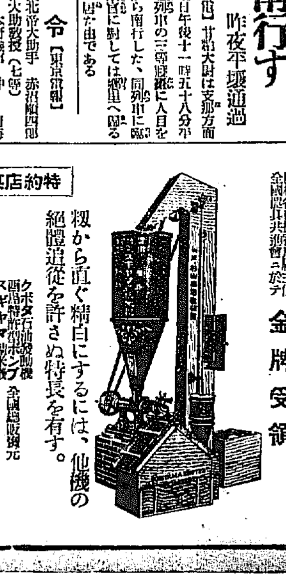
籾から直ぐ精白にするには、他機の絕體追從を許さぬ特長を有す。
クボタ石油發動機 西鮮特約販賣店 スギヤマ籾摺機ポンプ 全國總販賣元
合名會社 杉山商店京城支店
京城府南大門前(電話本局八八二番)
▽カタログ進呈△

天下の早慶野球戰 けふ午後二時から
ウルトラ・モダンの女性らも 午前六時から殺到

【東京電話】もの凄い野球狂時代の全日本ファンの興味を集めて天下の早慶野球戰はいよ〳〵本日午後二時より第一回戰を神宮球場において擧行することゝなつた、この日夜來の雨はやんだが降りみ降らずみの氣づかはれた天候にもめげず辛くもかち得た入場券を持つた紅紫色とり〳〵のウルトラ・モダンの女性を始めとし一般ファンは早朝六時頃から續々と球場目がけて押寄せ開門の時を待つた、慶應の應援團は早大の入場券問題を外に田村團長引率の下に早くも午前九時半一塁側の內外野に分れて陣取つたが、三塁側の早大應援席は十時に至るもガラアキの奇觀を呈し聊かものさびしい思ひを起させた、斯くて午前九時四十分一般ファンの入場を許し十一時には一塁側三塁側ともに滿員となつた、なほ警視廳では警戒のため早川監察官の指揮する四谷、青山兩署の警官三百余名を野球場の周圍に派し入場券を持たぬものは一歩も球場に近づけず、警戒極めて嚴重を極めてゐる

早大の騷ぎ 險惡化す
朝來不穩の氣漲り 警視廳で大警戒

【東京電話】十八日早慶戰當日早大にては午前八時といふに早くも學生は續々大隈に登校し直ちに各教室にてクラス會を開き各意見を取纏めた上午前十一時より大ホールにて學生聯合委員會を開き各クラスの意見に基づき對策を講じてゐるが學校側では當日臨時休校の掲示をなした上職員は一人も姿を見せず體育會側の學生が應援のため入場した現が之等學生側に傳はるや聯合委員會側學生の形勢は俄かに險化し吾々も無切符のまゝ球場に押寄すべしと氣勢を昂ぐるものあり不穩の氣が充溢してゐる、なほ戸塚署では早稻田、淀橋署はじめ警視廳より警官約二百名大隈會館地下室に陣取り形勢險化せば何時でも飛出す準備をしてゐるなほ警視廳では早大學生側が無切符を以て球場に殺到する時は早川監察官の指揮をして全部これを慶應病院前の信濃町で喰止め一歩も外苑內に入れぬ策戰を立てゝ警戒を一層嚴にしてゐる

早大體育會員入場 拍手を浴びて內野に陣取る

【東京電話】午前十時半に至るや早大應援隊長以下幹部は早大應援なきは淋しとし體育會員一千余名と共に三塁側內野席に陣取り校歌を合唱エールを唱へて氣勢をあぐ、早大ファンは勿論慶應側も拍手を以てこれを迎へた

學生自治の擁護運動と化す
早大の入場券問題

【東京電話】早大學生聯合委員會は十七日午前十時より緊急委員會を開き協議の結果早慶戰入場券問題につき實行委員を擧げて左の四項を學校當局に要求した

一、犧牲者を出さゞる事
一、全部を入場せしむる事
一、聯合委員會の設置を認めること
一、學校當局において陳謝すること

併して一方昨夜體育會の聲明せる【體育部員二千名をこれとは別個に入場せしむる】ことは全學生に對する裏切り行爲であるとなし極力これを阻止することゝなり體育會所屬の委員は戸別的に各部に運動を開始し相撲部柔道部はすでに體育會に反對の態度を表明し漸くて本問題は學校當局に對する學生自治擁護の運動化さんと成行注目さる

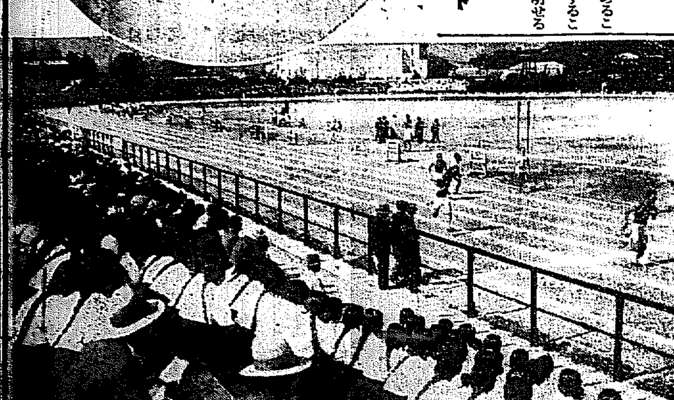

けふの神宮競技 上は御台臨の朝香宮様、下は百メートル競技

果然白熱戰
七回迄早3慶5

早慶戰は午後二時天知（球）鈴村、横澤（塁）三氏審判の下に早大先攻で開始

早（先）	2	1	0	0	0	0	0	3
慶	0	0	0	3	2	0	0	5

◇第一回（早）佐伯二ゴロの後逆ゴロハンブルに生き、矢島の犧打に次ぎ三原の右中間三塁打で佐伯生還一點を先取、佐藤三ゴロに二死となつたが伊達右中間に二塁打して三原還り次打者丸山打に終つたが二點を先得して氣勢あがる▲（慶）堀右前に安打して出たが楠水の一塁直球にダブられ山下二飛失に生きたが中川投前に窒し（早二—慶零）

◇二回 早大一點を加へ慶應振はず（早一、慶零）

◇三回 兩軍零

◇四回 慶應猛然と起ち山下より始まつて一死滿壘の好機を迎へ川瀨を退けて宮武、上野を退けて楠上を起用し、堤上西球に山下押出しの一點を得、九番牧野右翼越二塁打に井川と三谷還いて生還、堀の右翼飛球に止んだが三點を得て兩軍同點の大接戰となつた

◇五回 三原四球を利したが伊達佐藤共に三振、多勢左飛に終る兩軍のメンバー左の如し

慶應 堀 楠見 山下 井川 三谷 小川 川瀨 上野 牧野 9 8 3 7 4 2 5 1 6

早大 佐伯 矢島 三原 伊達 佐藤 多勢 今村 富永 西村 5 9 4 2 7 1 8 0 3

二僧正來朝 禁酒運動で

【横濱電話】十七日朝横濱入港のエムレス・オブ・ロシア號でアメリカ禁酒運動の大立物トーマス・ニコルソン僧正が來朝したが同僧正は近く京城に開會のメソヂスト派監督會議に列席する外我國禁酒運動の促進を圖ると、又オリーヴ僧正も日支布敎視察のため一緒に來朝した

地盤が弱く二三寸低下
片山津溫泉地方 昨曉強震に襲はる

【金澤十七日發電】片山津溫泉地は地盤軟弱のため被害も多く全地域に亘り二、三寸方低下し最も甚だしきは大聖寺川水位出張所の七寸低下である、金町內約三十ケ所は各所に約三寸位の龜裂を生じて水を噴水し溫泉湧出量は俄に增加を見てゐる尚片山津町上山治作（一〇）は倒れかゝつた金庫の下敷となり慘死した

九谷燒殆ど全滅
北陸地方の強震で

【金澤十七日發電】十七日朝北陸方面を襲ふた強震により石川縣能美郡小松町方面の被害は相當甚大にて同町內物產陳列所の陶器全部破壞（損害數千圓）の外小松町の各陶器店は殆んど全部損害相當に上つてゐる又能美郡寺井野町では九谷燒の窯元及九谷燒商の窯及九谷燒殆んど全部全滅に瀕し損害巨額に達すべく又溫泉地、山中、山代方面も電信電話不通で詳細知り難きも損害相當ある見込で憂慮されてゐる

英砲艦仁川に入港

【仁川電話】英國極東艦隊砲艦ブリヂ・ウオーター號は十八日午後一時半仁川入港、小月尾島沖に投錨したが、寺垣本府御用掛、松島府尹等は同艦に艦長ムアー中佐を訪ひ挨拶を交した

朝鮮神宮競技大會
朝香宮様御台臨 終始御熱心に御觀覽

第六回朝鮮神宮競技大會陸上競技第二日目は十八日午後一時二十分朝香宮殿下の台覽を仰ぎ奉り絶好の競技日和に惠まれ擧行された一時十七分名譽會長兒玉政務總監、會長今村內務局長、副會長關水府尹、武者練三氏及び競技大會委員正門に御出迎へを申上げ今村會長の先導にて朝香宮殿下にはトラック中央に各道代表選手、大會委員役員、府內各中等學校、女學校全校生徒一般參觀者起立の內を擧手の禮をたまはり貴賓席に御着席、矢島道內務部長から、京城運動場概況、競技種目を御說明申し上げ、宮殿下には親しく御下問あり終始御熱心に御觀覽あり殊に宮殿下には完備せる運動場であると御讃辭をたまはり、一同感激した。十種競技より開始され午後二時一同起立擧手の禮をたまはり御退場、野球場を御觀覽後、名譽會長兒玉政務總監、今村會長關水、武者兩副會長大會委員の御奉送を受けさせられ御歸邸遊ばせられた

女子庭球戰 光州高普優勝

▲第六回朝鮮神宮競技女子庭球大會は十七日午後一時から京城運動場コートにおいて開催されたが日沒のため十八日午前十一時より準優勝戰を開始した結果光州女子高普が優勝した、戰績左の通り

準優勝戰
淑明（朴、元）四—〇 光州（崔、安達）
光州（崔、安達）四—三 女普（朴、宋）

優勝戰
光州（崔、安達）四—二 淑明（朴、元）

光州 4 4 2 4 3 4 4
淑明 0 1 4 2 5 2 2

（戰評）光州崔宮のフオロー・ハンドのストロークよく安達スマッシュまたポイントを收め第二セットまではストレートに勝つたが第三セットには淑明の朴フオワー・バックのストローク共に鋭く虚を衝いて力闘一進一退であつたが元あせりてしばしばポイントを失ひ終に惜敗したが優勝戰にふさはしい接戰だつた（N生）

平鐵對全州

第六回朝鮮神宮競技大會、實業野球第二日目第一次戰は午後零時卅分から京城球場にて平鐵對全州戰を全州先攻にて開始した、審判將敵（球）玉井、津[illegible]

平鐵 賀田 西田 松 田中 神谷 黒 小吉 平 超 池田 4 7 1 8 6 5 2 9 3

全州 藤川 田 野 澤 合 井 伊下 池河 相坂 村岡 依木 8 3 9 6 7 5 1 4 2

平鐵 0 1
全州（先）0 0

上海假政府の巨頭 具然欽ら押送さる
金明會、河宗煥と共に けさ釜山から北行

本年八月上海假政府事務所の手に逮捕された上海假政府の巨頭、具然欽（三）金明會（三）河宗煥（三）の三名は長崎經由で京城に押送、十八日午前十時、釜山發急行列車で京城に向つた。具は昨年逮捕された呂運亨とともに假政府の中心人物であつた

支那人數十名で二青年を袋叩き
西大門署で十二名檢擧 きのふお祭中の騷ぎ

十七日午後三時頃京城府通一二三吉門商會雇人金鍾出（二〇）が自轉車で長谷川町五八番地先を疾走中、偶々祭の賑はひでみこしがつぎに押つてゐた群集の一人支那人趙觀春（二〇）の股に一寸觸れたがそのまゝ過ぎようとしたところ趙は俄かに憤慨し自轉車上から金を引き落すなり得意の足蹴りをくらはして毆りつけたのでこれを目擊してゐた太平通の任錫鎔（二〇）といふ青年が義憤を感じ趙におどりかゝつたところ支那人の一團五十余名は祭見物の人垣を突破して流れ込み二人の青年を十重二十重に圍んで散々なぐり散らしたので居合はせた神輿かつぎと祭の喧嘩に物見高い群集がはわい〳〵と群りこんだ大騷ぎを演じた。任、金は二人とも頭部、顏面四肢に治療二週間の傷をうけ趙知照ほか十二名の支那人はいづれも西大門署に引致され嚴口司法主任の下に取調べをうけてゐる

放火から一家六人燒死
放火犯人は縊死

【東京電話】十七日午前四時四十分頃市外拓谷町公會堂通り磯村ゴム職工場から發火全燒したが二階に眠つてゐた管理人御園弘（三）の妻フク（三）長男貞一（三）次男秋弘（三）二女ヒロ（三）弘の兄御園銀蔵（三）及雇人長谷川多一（三）の六名は無殘の燒死を遂げた取調べの結果同家物小屋に去る九月解雇された職工飯島信一郎（三）が縊死を遂げてゐたが飯島は十六日夜一升徳利を携へ御園方を訪ひ醉つて泊込んだ男で計畫的に放火し自殺したものである、主人弘長女ミヨ子（三）三女ナガ子（三）三男昭貞（三）は漸く難を逃れて狂離した殊に長女ミヨ子はナガ子を抱して先づ二階窓からナガ子を投げ降りた勇敢の行動は稱讃されてゐる犯人は解雇以來自棄的に酒ばかり飲んでゐた事も判明した

帝展公開 十七日から

【東京電話】帝展は十七日から一般に公開された日曜にかち合つたため第一日の入場者は未曾有な數であつた

少年竊盜の自白

本紙既報十六歳の少年大泥棒は、本町署員尾、李刑事の手で逮捕され取調べ中の處犯行を自白した、本名は汶山生れ住所不定の朴某（二〇）とて去月九日仁川府外里の根據方より現金五十圓、十月二日は府內本町二の一〇三佐野太吉郎方の奧座敷にあつた折鞄在中の現金四百六十圓小切手三百四十二圓合計七百二圓を窃取し黄金町一丁目二十三番地の妓生洪某に蓄音器などを贈入し、入れ揚げてゐたことを總て自白した

手古舞姿 （けふ本社を訪問の本券番の妓）

小春日和にお祭氣分橫溢
けふ御輦御歸還

秋の祭り第二日目——十八日も府內は前日に增して賑はつた、この日龍山御旅所で一夜をお過しになつた御神輿は

行列 美々しく午前九時御旅所御發輦壽町蓬萊町を經て京城驛前、本社前から本町通で御道行午後は安國洞鍾路黄金町五丁目若草町、永樂町を經て午後五時南山の本社に御歸還になつたが、沿道にはこれを拜さんと

氏子 が詰めかけ、けふの人出は第一日に劣らぬ位の盛況で

特急列車遲れる
機關車故障で

【大邱特電】十八日午前九時釜山發特急列車が勿禁、院洞間で機關車に故障を生じ運轉不能となり立往生の姿となつた、急報により釜山より救援機關車の到着を待つて發車の豫定であるがために一時間半延着の見こみ

狂女の行倒れ 他殺死體でない
東大門署の見込違ひ 解剖の結果判明

昨夕刊所報、府外□島面□牧里古塔畑中の腐爛死體に關し東大門署武藤警部補現場において解剖の結果東大門署當初の見込み違ひなること判明、肝臟の極度に萎縮せる點等より病死なることに決定、本人の身元に關し調査の結果約一月程前精神に異常ある老婆例し畑中で草手篭を抱いては生活してをり右の狂人なること判明首に捲きつけられてゐた白布は附近の者が與へた繃帶で寒さのため自分で捲いたものであり全く病死と判明同署では直ちに犯人搜査の手配を解除した右に就き同署服部司法主任は語る　下資も首て腐らず首に白布が捲きつけられあるので發行の上絞殺せられたものと見込みをつけ搜査を開始してゐたが解剖の結果附近を徘徊してゐた狂女の病死と判明したが身許は全く不明である

三人組强盜 共犯逮捕

【釜山特電】前月下旬から慶南金海郡蔚山邑方面を初め附近の部落において三人組强盜が横行して强盜傷人を働いたもの件數もおびたゞしく警察にのぼり日來東萊、釜山各署で犯人搜

日本畫特選

【東京電話】帝展日本畫特選は十七日左の如く發表された

蓬萊 兒玉希望（東京）
大谷武子姫 山川秀峰（東京）
高野京御 岩田正巳（東京）
深林春色 白倉二峰（京都）
春雨 板倉星光（京都）
くぬ木林 小林 均（京都）
秋思 佐々木尚文（東京）
弘法大師 森 守明（京都）
雪晴れ 永田春水（東京）
花目 三宅鳳白（東京）
雨晴れ 松本道夫（京都）
島城 池田遙邨（京都）
早苗曇り 福田豐四郎（東京）
奈良鹿寄せ 岡 堅二（東京）
樂苑散歩 榎本千花俊（東京）

第四部特選

【東京電話】帝展第四部（工藝）特選は十七日左の如く決定發表された

秋合せガラススタンド 岩田藤七（東京）
鍛製ストーブ用衝立 磯崎美亞（東京）
赤銅獅子模樣丸箱 二橋美衡（東京）
鑄銅製生花器 香取正彦（東京）
漆皮衝立 吉田源十郎（東京）
土を思ふ（卷物箱） 吉田醇一郎（千葉）
沈金彫手箱 前大峰（石川）
琉球那覇の圖（壁掛） 櫻井陵洞（東京）

餘興國本社訪問

▲本券の屋台は大宮取締に引率されて來社、百餘名の美妓が市中を練り歩いた
▲義州通一、二丁目の屋台六十餘名
▲本町一、二丁目の御神輿百九十餘名
▲竹添町、冷洞の屋台八十餘名
▲元町二丁目の屋台四十餘名、本社前で種々の餘興をした

藤間靜枝一行京城へ
なつかしい朝鮮の印象
けさ釜山について 新舞踊を語る

【釜山特電】曾て朝鮮の舞踊界に強い刺戟と興味を與へて今も鮮かな印象をあつめてゐる藤間靜枝の一行はなごやかに洗練された技巧とリズムの美しさをもつて再び京城のファンに見ゆるため十八日朝釜山上陸そのまゝ京城に向つたが列車內に訪れた記者に語る

朝鮮へは六年振りで來ました　この前は京城をはじめ到るところで心からの歡迎をうけて感激にたへませんでしたので是非また朝鮮の皆様にお目にかゝる機會を得たいと願つて居たところ再びお目に掛る事が出來るのは嬉しくてなりません、最近の舞踊界は日本舞踊の美しさと新舞踊の生かす仕事と云ひますか接近して來てことはいやしくも新しい日本舞踊の將來といふ樣なもの實感じされることなので貴方をもつて廣く紹介する樣へして頂くことを希望してます。出來るならば大邱、釜山にてもこれを機會にステーヂに立ちたいと思つてゐます

文壇近事

中村吉藏氏が「高田屋嘉兵衛」[illegible]部を發表してゐるといふ時は可成り評判になつてゐたが、愈々脫稿、[illegible]第十一月號に發表された。[illegible]の舞臺の面目躍るが如く描かれ非常な大作である。

明日（十九日）

ラグビー試合
◇入場式——午後一時より於龍山鐵道局前ラグビーグラウンド（龍山驛前停留場下車線路ガードをくぐり道龍山へ約二町）
◇一京中俱對水原高農——午後二時より（レフェリー星田氏）
◇京中對京師——午後三時半より

神宮競技
◇實業野球團決勝——午後一時
◇一般陸上競技——零時半
◇一般庭球——午前九時
◇男子庭球——午前九時
◇弓術——午前九時
◇角 力
◇籠球排球（江南城館）——午後一時半から公會堂

航空風景（本日休載）

産兒制限
ものづつらい！ ノーシン

キユーピー マヨネーズ
秋晴れの行樂にも 御家庭の御食膳にも

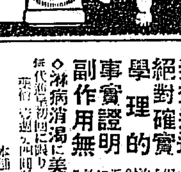

たんせきに パパリン

博士推奬 白毛染ライズ 健毛水
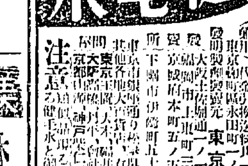
金牌受領 白毛・赤毛の心配無用
發賣元 東京 新富堂

美神淋藥
淋病界驚異 絶對根治
效力卓絶
奏效迅速 絶對確實 學理的 事實證明 副作用無
◇淋病消渴に美神淋藥は正に最後の解決藥なり
本舗 大阪 宮內善近堂
京城本町四丁目 美神藥配給所

內科一般 佐藤小五郎
呼吸器病 循環器病
京城本町二 佐藤內科院

京城新生會
信仰と修養

賣買自動車請負所

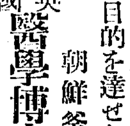
英國醫學博士 フォルウエル氏創製
補身劑
壹瓶一週間分 定價壹圓八拾錢
◎常に胃腸弱き症及其他の胃腸病、疾患、神經衰弱及便秘等總て消化機能食慾促進劑として速に治療の目的を達せしむ
英國醫學博士 フォルウエル 輔
朝鮮釜山流州町
振替口座釜山一九七四番

ARS BOOKS
アルス名著の藏拂特賣
クリアランスセール
第一流の名著揃！文藝美術音樂寫眞婦人兒童英文學科學思想等二百餘種ビックリするほど安い藏拂ひの大特價！
特賣目錄進呈
東京神田今川小路アルスへハガキで御申込下さい。

乾清儀 永々病氣の處療生不相叶十八日午前五時死去致候此段謹告仕候
追て來る十九日午後二時自宅にて告別式相行申候
京城本町五丁目 父 乾 直 彦

神宮競技優勝者

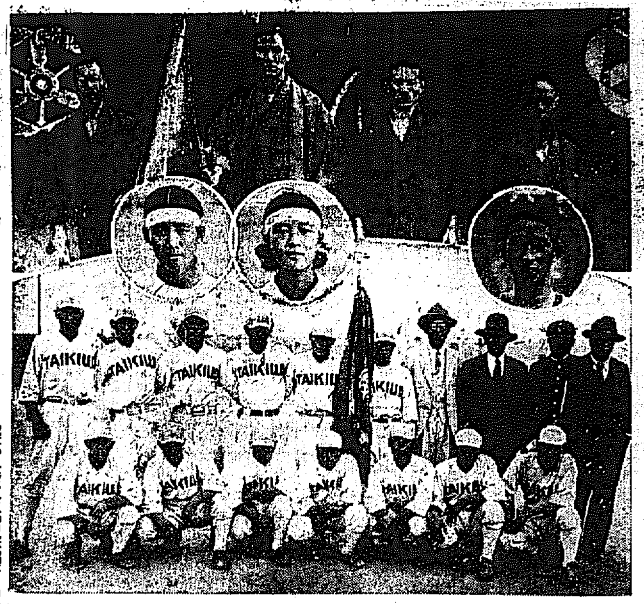

上から各道對抗弓術優勝チーム全北代表、中學校野球優勝チーム大邱商業軍、圓内右から四百米新記錄保持者若山鶴雄君(京城)女子百米決勝新記錄保持者玄金女(平壤女高普)女子二百米新記錄保持者相原英子(第二高女)

神宮競技(十七日)

3—2 大邱商業優勝

平中善戰して敗る

神宮競技中等學校野球決勝大邱商業對平中戰は十七日午後三時五分から京城球場において開始、三對二大邱商業の優勝に歸す(寫眞は優勝の大邱商業軍)

◇一回(平)近藤二壘ゴロ、五番[illegible]の右翼に飛するゴロは安打と見えたが野手よく投げて一壘に刺す▲(大)初一……一の投球を[illegible]上を直球で捉えたが……のバントに送られたが呉の投手ゴロに三壘を進んで二、三壘に……(內三振)に倒れ(平零、大零)

◇二回(平)內田遊撃安打、田中四球に續く中村バントで送り三宅[illegible]して一死滿壘となつたが行吉の三壘ゴロは內田を本壘に封殺、帶刀は投手ゴロを壘して點とならず▲(大)近藤ゴロ一壘失に出で一死後三田(?)……ゴロを放つて出たが……

◇三回(平)近藤二壘ゴロ……

◇四回(平)二死後帶刀四球に出たが近藤三振▲(大)一死後杉原……に二壘打を放ち……二ゴロ一壘(?)……

◇五回(平)二死後內田三壘前の安打に出たが二盜ならず▲(大)一死後佐田遊撃内の安打に出たが二盜を誤る、續く三振(平零、大二)

◇六回(平)三者凡打▲(大)片岡四球、呉のバントを投手一壘に惡投して片その間に三進、呉二盜して續き、二飯の三壘ゴロに片生還、呉三壘に及んだが、逆はスクイズ失敗つて呉は三、本間に挾殺、杉原の右翼に飛する猛ゴロを遊手よく投げて一壘に刺したが、この回遂に同點に追つけて(平零、大一)

◇七回(平)行吉三振▲(大)二死後佐田左翼に二壘打を放ち投手暴投に三壘を奪つたが相手三振(平零、大零)

◇八回(平)近藤、田中……

◇九回 平中奮起して攻めたてたが田中右翼飛球後中村四球を選んだのみで、三宅中堅飛球、中村は二盜を誤つて成らず三對二大邱商業優勝す(閉戰午後五時五分)

大邱商	杉	片	呉	三	佐	二	内	佐	原	戸	飯田
	3	5	7	1	9	2	8	4	6		
打 30	打 7	安打 2	犠 2	四 4	振 2	盜 14	犠 27	殘 7	失 0		
28	5	2	1	6	4	14	26	5	3		
中 平	藤	島	口	田	中	村	宅	吉	刀		
	近	五	樋	内	田	中	三	行	帶		
	6	4	1	5	7	2	8	3	9		

備考 試合時間二時間▲三壘打近藤▲二壘打內田、佐田▲投手暴投樋口

女流選手の活躍目覺し

續々新記錄を作る

第六回朝鮮神宮競技大會陸上競技、青年、女子大會は絶好の競技日和に惠まれて、新記錄續出して盛大に催された戰績左の通り(夕刊續き)

◇青年百米豫選

A組

一着 金福伯(平北)十一秒五分の一

二着 田中眞茂(京城)

B組

一着 金萬式(平南)十一秒五分の三

二着 田中雅宗(咸南)

C組

一着 大澤重憲(全北)十秒九 朝鮮新記錄

◇青年四百米決勝

一着 山根健一(京城)五十一秒五分の四 朝鮮新記錄

二着 山下邦夫(全北)

三着 久保庭勝三郎(江原)

四着 黃大善(京城)

五着 金錫誠(京城)

六着 金萬式(平南)

◇青年百米決勝

一着 大澤重憲(全北)十一秒

二着 金福伯(平北)

三着 朴泰平(平南)

四着 田中眞茂(京城)

五着 林田昇(慶北)

六着 屆間米次(京畿)

◇青年五千米決勝

一着 邊龍燮(平南)十六分五秒

二着 孫基禎(平北)

三着 白元佶(平北)

四着 梁任得(平南)

五着 張龜晉(平南)

六着 李琢德(咸南)

◇青年走巾跳決勝

一等 朴基平(平南)六米四三

二等 松下敏一(京畿)六米四

◇青年三段跳

〇二

三等 金利發(平北)六米三〇七

四等 三宅通(京城)六米三〇

五等 竹内敏雄(慶南)六米三五

六等 裴祭俊(全南)五米七七

◇青年砲丸投決勝

一等 有馬長明(京城)十三米八九

二等 福島强二(咸南)十二米八四

三等 吉岡正踏(平北)十二米

八一

四等 劉武鍊(全北)十二米四一五

五等 山之內晋夫(平北)十二米一五

六等 田邊新造(慶南)十二米〇六

◇女子四百米繼走豫選

A組

一着 第二高女チーム五十六秒五分の四(廣瀨、郡田、大利、相原)

二着 女子實業チーム(千村、水谷、町田、林)

三着 大邱女高普チーム(李、孫、鄭、宋)

B組

一着 平壤女高普チーム五十五秒、朝鮮新記錄(金、吉、玄、李)

二着 第一高女チーム(渡邊、栗本、川畑、萩原)

三着 釜山高女チーム(小玉山本、田中、高橋)

◇女子二百米決勝

一着 相原英子(第二高女)廿九秒五分の二 朝鮮新記錄

◇女子百米決勝

一着 玄金女(平女高普)十二秒五分の三 朝鮮新記錄

二着 金明嫂(平女高普)

三着 大利キヨカ(第二高女)

四着 紺屋順(釜高女普)

五着 田中千鶴子(釜女高)

◇女子五十米決勝

一着 玄金女(平女高普)七秒

二着 金明嫂(平女高普)

三着 紺屋順(釜山女高普)

四着 土田徳子(第二高女)

五着 千村美惠(女實)

二着 安多恭(第一高女)

三着 川畑俊子(第一高女)

四着 宮田三千代(第二高女)

五以 大田悅子(釜山高女)

◇女子四百米繼走決勝

一着 平壤女高普チーム五十五秒五分の四朝鮮新記錄

二着 第二高女チーム

三着 釜山高女チーム

四着 第一高女チーム

▲女子砲丸投決勝

一等 酒井節子(釜山高女)十米二三五 朝鮮新記錄

二等 金德寶(平女高普)八米二八

三等 趙仁淑(淑明)七米六〇五

◇女子走高跳決勝

一等 朴貞信(平壤女普)一米三〇

二等 任試淑(平壤女普)一米三〇

三等 河田美智恵(釜山高女)一米二七五

四等 李斗南(大邱女普)一米一五

五等 裵恩玉(大邱女普)一米一五

◇女子走巾跳決勝

一等 相原英子(第二高女)四米六四四 朝鮮新記錄

二等 任試淑(平女高普)四米五九八

三等 朴貞信(平女高普)四米七二

四等 仲木栄代子(第二高女)四米二六三

滿員の朝日座(昨夜寫す)

男子排球決勝戰

3—0 京師優勝

善隣敗る

京城師範對善隣商業排球優勝戰は午前十一時十五分から主審北島副審相原兩氏によつて對戰したが結果三對零にて京城師範學校優勝す、兩軍メンバー戰績は左の通り

京師 (二一—一五 / 二一—九 / 二一—一二) 善隣

善隣商業よく攻防に力めたが京師軍鋭くスマッシュポイントを得て終に捷つ

京城師	善隣商
1 嚴龍興	1 嚴
2 九谷	2 合
3 方山	3 弦
4 井	4 金
5 佐	5 劉
6 河	6 辛
7 中	7 白
8 伊	8 李
9 畑	9 宋

中等學校卓球戰

準決勝戰

大邱高普(崔選生二一—三)釜山高普(姜良淑)

(單) 10—17、10—8、10—10 (2—3)

大邱高普(鄭今祚 二—〇)釜山高普(趙有月)

(單) 8—3、20—4、7—3、10—? (3—0)

優勝戰

釜山高普(姜良淑 二—〇)大邱高普(鄭今祚)

(單) 13—17、10—7、10—8 (0—3)

弓術競技

一等は全北

朝鮮神宮奉納競技大會弓道競射大會は十七日午前九時から訓練院弓場弓友會道場において四國金作氏の審判役員らに全鮮各道代表選手の競射は開始されたが結果全北道代表吉谷、南、北本、非手上の四射手名譽の優勝を獲得し、四國金作氏より優勝旗並に再獻授興された、戰績左の通り

一等 全北代表チーム五十八點

二等 京城府代表チーム五十六點

三等 慶北代表チーム五十三點

四等 黃海道代表チーム四十九點

五等 咸南道代表チーム四十六點

六等 忠南道代表チーム四十三點

七等 平南道代表チーム四十九點

八等 忠北道代表チーム四十點

九等 江原道代表チーム三十五點

一般籠球決勝戰

27—23 延禧專門優勝

對白合俱樂部

男子一般籠球優勝戰は延禧專門對白合俱樂部にて午前十一時四十五分から對戰したが結果二十七點對二十三點にて延禧專門優勝す、兩軍メンバー戰績左の通り、主審朱金永、副審許翰兩氏

延禧(一四—八 / 一三—一五)白合

白合俱樂部最初リードして進んだが延禧軍漸次に盛返しつゝコンビネーション益々鋭く終に優勝す

	白合俱樂部		延禧專門
RF	安	金	李
LF	金	銀	黃
C	田	投	黃
RG	李	晶	丁
LG	鄭	冨	李

(延禧專門:RF 李性求、LF 黃弼周、C 黃大保、RG 丁相允、LG 李思達)

朝日座の道頓堀レビューをみる

總勢たる日本舞踊といはゆる『エロとイツト』の尖端的ジャズダンスとの組合せはチョイと變に若へられる、しかし我々の今日の生活がある程度までに調子と氣のチョイと奇異に思はれる程乱を何等『?』を抱かずに居るのと同樣、斯樣な形態としてうけられるのである

×

中村福助の高帯中村正二郎一座と道頓堀レビュー、まさにそれである、殊に二回からい、初日、二日目とも大衆的だといへる、朝日座こけら落し以來の盛況が蓮しい一座である

×

以下將にこれを證明する日曜へのするのは正二郎一座の出し『かされ』だ、踊りかたの鮮やかさ聲のにまかさ、みてみて流石にと思はせる、ジャズダンスも艶いもので『エロ』につきやすい下卑な點などはなかつた、とに角珍しい一座である(YI生)

旭萱會の演奏大會

明夜五時半から公會堂で

我等の半島琵琶界を飾るものとして斯界の各方面から非常な期待をもたれてゐる江陵旭萱會の秋期演奏大會はいよいよあす午後五時半から公會堂で開催される出演者は江陵旭萱女史を初めとして門下生三十余名六時間に亘るものでその間特別余興として今年斯會に入學した[illegible]ばかりの五人の可愛いゝお弟子さんの出演になる『雀チュウく』の琵琶舞踊、謡に最後の琵琶劇『石童丸』は何れも同會獨特なものとして興味深いもので各方面より琵琶の花輪五十余個非常な前景氣である、プログラム中主なるは左の通り(寫眞は琵琶舞踊若切龍の一場面)

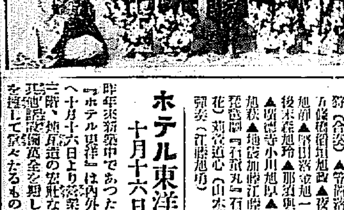

演奏曲目

▲君が代松本義枝▲赤垣源藏上矢田[illegible]美▲赤垣源藏下江陵旭萱▲別れの岡歌旭萬樂▲重盛諫言[illegible]▲村上義光[illegible]▲琵琶舞踊若切龍▲[illegible]山地風▲月の芝坂本旭[illegible]▲[illegible]江陵旭瑛▲坂本龍馬長野旭華▲淸野の曙[illegible]▲石童丸[illegible]▲敦盛吉川旭瀾▲野(合奏)▲常盤落宗[illegible]▲五條橋竹[illegible]旭瑛▲[illegible]▲小野の小町[illegible]旭峰▲平時忠伊藤旭鳳▲旭穂▲[illegible]旭松▲城山[illegible]▲大德寺松籟▲[illegible]▲[illegible]旭原▲琵琶劇『石童丸』石童丸(原宮花)苅萱道心(山本萬水)琵琶演奏(江陵旭萱)

ホテル東洋開業

十月十六日より

昨年來新築中であつた京城驛前の『ホテル東洋』は內外の施設を整へ十月十六日より營業を開始した三階、地下室の宏壯な建物に暖房其他設備完全を期し大小卅五室を擁して堂々たるものである。料金は在來の旅館制と洋食制を併用してゐるが營業であるだけに旅行者をはなれた勉強ぶりである。

JODK

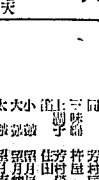

十九日(日曜日)

午後零時卅分 氣象概況、各地天氣概況

同零時四十分 浪花節 銀平探偵馬方男 雛中翠花若丸

同一時十五分 ニュース

同一時三十分 古談 名月 趙東秀

同二時〇分 神宮競技野球戰決勝戰實況(早朝戰延期又は中繼の豫定)

同五時四十五分 ラヂオ體操 今晚のプログラム

同六時〇分 お話 ロバートレークスのお話 土居 山洋

同六時三十分 日曜講座 日曜學校の使命 上田 勁強

同七時〇分 ニュース、明日のプログラム

同七時二十五分 音樂名曲講座(東京)

第七回 室內樂『弦樂四重奏曲』 獨奏 クリスタル・クワルテット

同八時二十五分 長唄(東京) 外記猿

唄 芳村伊四郎 芳村辰三郎

同 杵屋 和吉

三味線 芳村孝四郎

上調子 住田 多郎

小鼓 望月長太郎

大鼓 望月朝太郎

太鼓 望月喜三郎

同九時〇分 映畫小唄

一、若者の唄

二、三人の友伴奏 金 蓮 雪

三、落花流水 金 昭 汀

四、アリラン 外

同九時三十分 氣象概況 時報

18日 公設市場小賣値段

▲白米一等一キログラム、二五▲同二等一升三、一四▲同三等一〇・二▲麥一升一七▲粟一升一四▲小豆一升三一〇▲大豆一升二四▲玄米一升二一〇▲味噌一キログラム……▲[illegible]

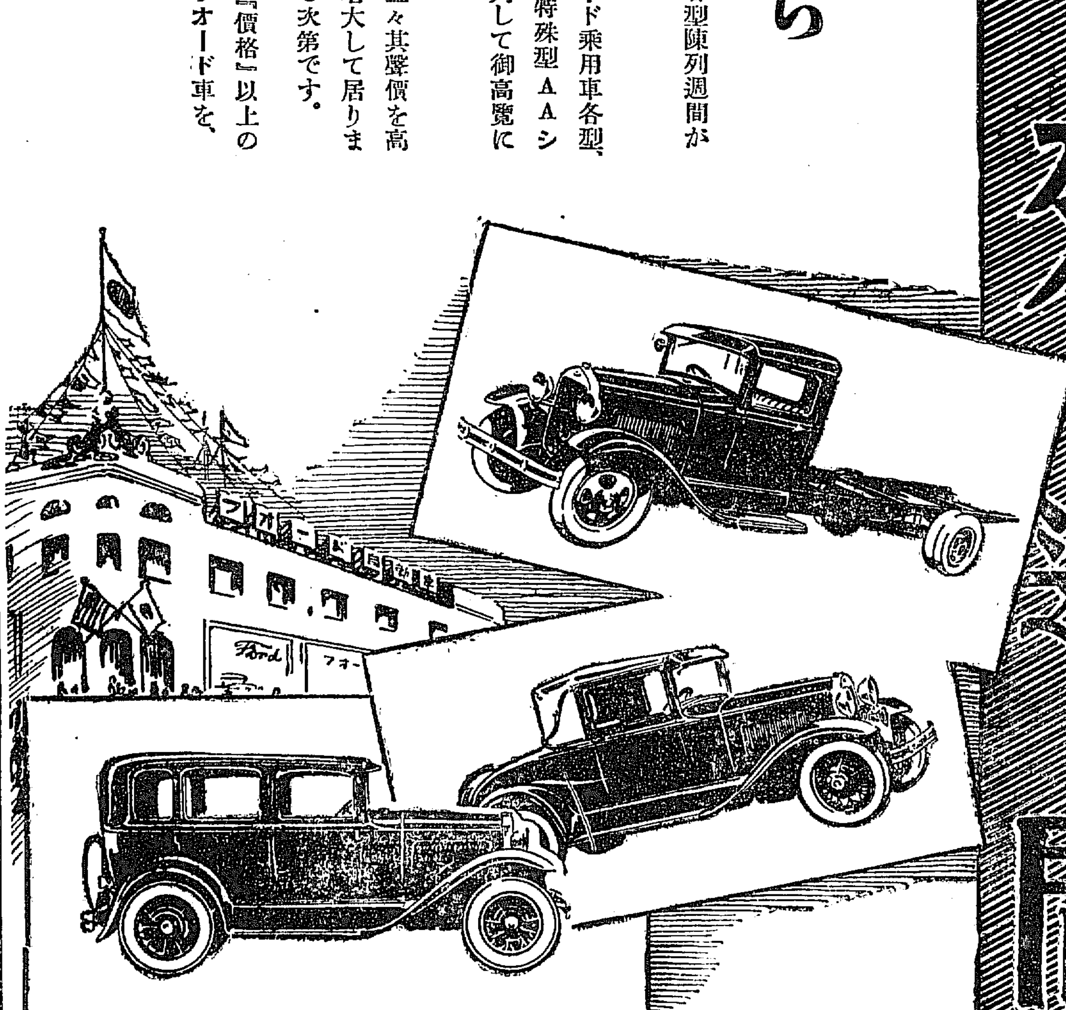

新フオード各型陳列週間

明十九日から

明十月十九日(日曜日)から新フオード各型陳列週間が始まります。

此週間中全國の特約販賣店では新フオード乘用車各型、トラック シヤシーは勿論、お待ち兼ねの特殊型AAシヤシー(ホヰールベース一五七吋)を陳列して御高覽に供します。

今やフオードの製品は全世界を通じて益々其聲價を高め、從つて其販賣率も今迄よりはずつと增大して居ります。是は偏に品質本位の賜と感佩して居る次第です。

どうぞ最寄の特約販賣店に御光來の上、『價格』以上の『價値』として自然的賞讃を博してゐる新フオード車を、親しく御高覽の程只管御願申し上げます。

橫濱 日本フオード自動車株式會社

安子

北鮮の新府 咸興の横顔 ◇…金融方面を探る（十一）

高田生

殖銀の活躍

咸興の銀行街ともいふべき大和町通に殆然王者の様な威厳を示しつゝ建つてゐる四角な化粧煉瓦の建物が殖銀の支店である、その外形からしてそうである様に殖銀はこゝでも大資本を背景として咸興の金融界を完全に牛耳つてゐるのである、すでに前項に述べた様に預金においてはその六七割を吸收して二百余萬圓の預金を有してをり貸付においても二銀行の總貸付五百四十七萬圓のうち四百萬圓近くの貸付を行つてゐる、殖銀の取扱ひ高は大正十四年四百十七萬圓であつたものが昭和四年には七百六十六萬九千圓に增加し、その現金取扱高の如きも大正十四年には受拂高合計五千七百五十六萬圓であつたものが昭和四年には一億二百八十萬圓に激增した、しかして問題は貸付であるが、殖銀支店の内譯を見ると普通貸出三百三十二萬一千五百圓で、これを擔保別に見ると信用貸出百八十一萬圓、動産擔保二十一萬圓、不動産擔保百四十七萬圓、その他定期預金擔保、貯蓄貸出六萬八千圓といふ内容である、それ等資金の需要は最近は工事資金が大部分を占め、米穀資金、大豆、小麥、粟、叺、繩、穀物、乾明太、魚肥、綿、雜貨季節物仕込資金がこれに次いでゐる、穀物資金は昭和三年咸南の大洪水に祟られて凶作、米穀の腕が甚だしく、頗る不振を極めてゐたが、昨年頃から咸南米が内地に移出されるやうになつた關係や、咸興水利が來年度に完成され、今後米の集散市場として咸興の將來が約束せられてゐるやうな關係もあるから、從つて、米穀資金も活況を呈して來るであらうと同支店では見こみをつけてゐる

北鮮商業と韓一銀

殖銀支店の外銀行としては北鮮商業と韓一銀行の支店があるが、とても殖銀には太刀打ちが出來ぬらしい、預金は韓一銀行の方が北鮮商業より十萬圓ばかり多い（韓一銀行預金五十八萬圓）貸出の方では韓一銀行が普通貸出として六十萬四千圓に對して北鮮商業は四十五萬圓を貸付てゐるが内容を見ると韓一銀行は北鮮商業より條件を厳格にして堅實主義をとつてゐる様である即ち信用貸では北鮮商業が卅六萬圓、韓一が十四萬圓の對照を見せ、動産擔保貸は北鮮商業二十六萬圓、韓一銀行三十二萬圓不動産擔保では北鮮商業が十三萬圓、韓一銀行が二十一萬圓と却つて韓一銀の方が健實な擔保貸に力を集中してゐるやうに思はれる、ところで記者はこれ等諸銀行の貸付の回收不能になるものが相當多いといふことを一度ならず二度三度耳にしたが、概して咸興の商工業者のうちには期限通り債務の履行をしないものが多いらしい、しかし最近は諸銀行とも頗る引締めた營業方針をとつてゐる模様であるから目下のところ未回收金といつたやうなものは表面に表はれるほど目立つてはをらないといふ話であつた、とにかく銀行方面では殖銀の咸興支店が斷然王者の位置を固いまゝにしてゐることは確かである（終）

内部的に進展する 京仁取合併問題

荒井氏等本府に陳情

京仁取合併問題は仁川内海氏の持株讓渡を轉機として俄然仁川側の反對運動に油をそゝぐと共に一方京城を中心とする合併派の運動も内部的にすでに動きかけ、漸く表面の問題化せんとする機運に逢着した、しかして合併派は目下のところ表面に現はれず、來る二十六日の總會までは形勢觀望の態度をとり、總會において現重役の重任をまつて積極的に運動の歩を進める模様である、一方この問題に對する本府の態度が依然不明であり、しかもその不鮮明な態度がこの先暫くつゞくものとせば徒らに合併運動乃至反對運動が錯綜し、社會的にも面白からぬ結果を來すものであるとして、十八日京取小杉社長、荒井仁取社長、葉山京取支配人、秋山仁取支配人の四名はひそかに本府を訪問土師商工課長に面談し、新取引所令の設定促進方乃至本府の方針に對し種々質問を試みるところがあつた、これに對して土師商工課長は何等決定的な言明を避けた模様であるが、とにかくこの合併問題が日をおふて擴大してゆくことは明かで、その成行は頗る注目さるゝに至つた

朝鮮米の第二回豫想

一回と大差なし

鮮米收穫第二回豫想高は十一月一日現在のものを六月月頃發表することゝなつてゐるが、當局では既に發表した第一回豫想高一千九百二十九萬六千四百六十一石に比し大した增減はないものと見てゐる

米價暴落で水組の不安

錦江水利困る

米價の暴落により各水利組合は相當打撃を蒙るに至り、産米增殖計畫にも支障を來すのではあるまいかと懸念されるに至つた、併し本府は、既定方針に基づき斷然産米增殖計畫を進めることになつたが水利組合中には米價の低落歩調を眺めて多少前途に不安を感じて來たらしく、最近設立認可を得た忠清南道の錦江水利組合は、近く設立の創立總會を開く豫定になつてゐたところ總會を中止するに至つた、この他各地の水利組合も穀價の水利組合の設置基準價格は十二圓見當なのに對し昨年では六、七圓といふ値頭に惨落して來たので設置を延延しそうな形勢のところも現れて來た

京城組合預金貸出

十月十五日現在

京城手形交換所調査、京城組合銀行十月十五日現在預金貸出高は預金七千九百七十萬二千圓貸出八千六十三萬圓で九月末日現在に比し預金は百六十二萬三千圓貸出は十六萬九千圓の何れも增加、前年同期に比べると預金七百六十九萬三千圓を減じ貸出六百六十二萬六千圓の增加を示した、十五日現在預金貸出の内譯左の如し（單位千圓）

	十月十五日現在	對九月末日增減	對前年同期增減
預金			
定期	四〇、〇〇四	△一三七	[illegible]
當座	九、四〇八	△二九一	△七五二
特當	一三、五〇〇	五四〇	△三、〇四四
通知	五、六四一	△一〇〇七	△三〇九
諸預	二、一六〇	二〇八	△一二
合計	七九、七〇二	一、六二三	△七、六九三
貸出			
證書	九、九六〇	五四	一、〇二四
手形	二六、七〇四	△二九六	三、二一六
當座	二二、〇三〇	六一四	四八一
割手	六、七五五	△三三三	△三三一
荷手	五、八四〇	△一四〇	二、四四〇
合計	八〇、六三〇	一六九	六、六二六
有價證券	三〇、五四〇	△二三〇	△二、一二三
預け金	四、六〇〇	△一三九	△一、二九八
金銀有高	四、一二〇	△一四一	△一、一六九

備考
一、殖銀本店公共團體貸付金 四四、五五二
外にコールローン 五、〇三〇
一、東拓京城支店金融部貸付金 七、八六九

米倉の公募株成績

千株發起人引受

朝鮮米穀倉庫株式會社公募株五千株に對し十五日までに申込の分は四千株で、一千株は發起人に割當引受けさせることゝなつた、尚拂込は來る二十二日から三十日までである

代理店もプール組織

細目を協定中

朝鮮産米の搬取プール實施に關する細目協定は、十六日から神戸の鮮航同盟會（鮮航會が改稱）本部で引續き行はれてゐるが、主要の協定項目は左の如くである

一、代理店のプール組織に關する件
二、代理店の設置比率並に、手數料分配に關する件
三、各港に鮮航同盟會支部設置の件

一項は鮮航同盟會に加盟してゐる會員の各地代理店が、移出港別にプールを組織せんとするものであるが、これには各社とも異議がないので近く成立の運びに至る關係である、二項は代理店プール加盟會員相互の設置比率を定めこの比率を基準として手數料を分配しやうとするものであるが、設置比率と、手數料を同時に決定するか否かは、かねて各社の問題となつてゐるものである、併し兩方とも同時に決定を見る形勢である、第三項の鮮航同盟會支部設置は、仁川、群山、木浦、釜山の五ヶ所に支部を設けることに内定してゐる

鮮航會改稱

鮮航同盟會に

鮮米運搬プールの成立を機會に、鮮航會では去る十六日から鮮航同盟會と改稱することになつた、なほ從來、鮮航會の準會員であつた辰馬は今回鮮航同盟會に正式加入した

商工會議所に贊否兩論

多數は聯合會說

商工會議所令の實施に伴ふ朝鮮商工會議所の設置問題については數日前の臨時聯合會で設置すべしとの主張と、これに要する經費が最低限度に見積つて八千數百圓の負擔が苦しいからとの理由で現在の通り聯合會を組織する位で止めておきたいとの二つの主張が現れ、大體の空氣は聯合會說が多數のやうであつた、しかし、主として朝鮮商工會議所設置を主張したのは京城側であり、大邱の小口會頭等もこれに贊成してゐた模様であるが、その主張の根據は

一、負擔の增大を廻避することが設置反對の理由とするはあまりに朝鮮の無力を表明するもので體面に關する問題である
一、商工會議所令については商議は少くとも制定實現の促進を希望した。その法令が出て希望が達せられた今日、法令に定められた機關を作ることを廻避するとは甚だ不合理である
一、聯合會は何等法的根據を有せず從つて、合法的の人格を有するものでない。今後全鮮的の問題が起つた場合、最大の實效をおさめる上には合法的の機關となし法に據つたる發言權を有つべきである

といふのであるこの問題は保留となつてなほ研究の上に決定するとなつてゐるが、朝鮮の財界そのもの、發達といふ大局の上に立つて慎重に考慮すべき問題とされてゐる

可部商會の善後協議

十九日重役會

株式會社可部商會は遂に行詰りとなり十六日不渡手形を出すに至つたが、同社では山口社長今井監務を初めこれが善後策につき研究中で、結局十九日午前十時から重役會を開き

一、債務の根本的整理
二、製糸事業の繼續方法

等につき根本的善後策を協議することになつた、同商會製糸場は京城神社祭典のため十七日から十九日まで休業、二十日から平常通り操業を續ける筈であるが、今日のまゝでは可部商會としての操業繼續が不可能なので、持繼その他の關係もあり三井物産を煩はし同社の手を以て操業を續けることに可部商會重役の意嚮は傾いてゐる從つて結局は三井物産の諒解を得て操業は續けることになるものと見られてゐる

正式の交渉は受けない

住井三井店長談

破綻を暴露した可部商會の整理については十九日重役會を開き對策を講じてゐるが、同商會では操業を持續して行く上において商資金の融通を受けてゐる三井物産の援助を希望し、重役會の結果、正式に申込む模様である、右につき三井物産住井支店長は左の如く語つた

『可部商會の苦境については私も同情してゐるものだ、アトの整理問題につき資金の援助を當社の方に申込まれるといふ話だが、今のところ未だ正式の交渉をうけてゐない、從つて私の方としても何等それについては決定的な考へはもつてゐない、しかし操業をこれ切り止めるといふことになれば女工の離職その他社會的に大きな問題となるのは當然だから、先方からいつて來れば又私の方としての考へ方もある譯だ』

▽海外砂糖市況
キューバ買相 一弗三十三分一二
ジャワ糖十、十一月渡 八ギルダ四分一
倫敦糖 〇 〇 七志六片七五

手形交換高
枚數 四、四〇二枚
金額 一、五八〇、二〇九、九九錢

鮮銀帳尻（十六日）
發行高 六六、〇三〇
正貨準備 三三、六七〇
保證準備 三二、三六〇

東京コール（十八日）
翌日拂 九厘 乃至一錢一厘
無條件 九厘 乃至一錢一厘
普通 九厘 乃至一錢一厘

日銀帳尻（十六日）
發行高 一、〇五二、〇三五 減 三七、三二六
正貨準備 八四〇、一四〇 減 三、四八〇
保證準備 二一一、八九五 減 三三、八四六
貸出高 [illegible]

鮮銀對外爲替建値（十八日）
對英 二志〇片八分三
對米 四十九弗二分一
對支 百二十四兩八分七

海外經濟電報

倫敦銀塊 一六片四分三 變らず
米棉 休
印棉 休
スチール株 一四五弗八分七
アナゴンダ株 三五弗二分一
日米爲替 四九弗八分五
英米爲替 四弗八六仙八分一
紐育銀塊 三六仙八分一

穗落

『鮮米』の關係者として常に一見識ある議論をなす東拓の上田事業課長、内鮮を通じての米價慘落對策私案として今回パンフレツトを發表した▲それを簡單に紹介すると先づ朝鮮における米價を石二十圓以上に維持せしめることを前提として左の如き緊急對策を講ぜられんことを切望するとある▲米の輸出に對しては政府保管米は割高で、上質であるから、それより産米か鮮米を産地價と賣値の差額を政府が補償して東洋又は歐洲に輸出すること▲米の移出については政府の手持米を朝鮮における滿洲粟の消費地たる北鮮地方に移出し、産業組合、漁業組合に拂下げのこと▲米の買上については鮮米の月別移出を强要するの已むなきに至つた現況に鑑み朝鮮米を朝鮮において買上げることが適に有效であること▲米の保管については農倉庫を利用する金融を基調とする買止策は一種の思惑を助長するから、若し米價低落の際は金利及倉敷料を限度としてこれが補助し、又小農者その他必然的賣者の處分米を保管することに全力を傾注すること▲朝鮮における粟の輸入關稅引上については百斤二圓以上に引上げること、即ち引上げにより消費者の負擔は必ずしも百パーセントでなく、むしろ輸出國の負擔にも歸するから、消費者負擔だけを國庫で或る程度の補償をすること▲外米の輸入禁止繭期限引下げについては食用以外米にも同等の取扱ひをし且左量種の輸入米に對しても相當關稅の引上げをなすこと

株式 一時吹上て アト弛む

矢張り小浮動

前場 十七日後場週らなき模様を先、今朝は阪地東新並に日産の强硬を入れたが當所は依然警戒深く東新八十八圓二十錢と反對に小剣く寄付きアト歩み五十錢引二十錢で小口の商内があつたのみである、この外京取歩み十三圓、大新引四十二圓二十錢がつけられたが全くものにならず結局閑散を示してゐた、即ち休日前の止値に比し大新廿錢高乍ら東新五十錢安であつた

后場休會 京城現物株市場は祭禮の爲め例年の如く後場休會

迂濶に見縫れぬ

足取は一寸好くなつて來た様であるがこれとて特に目新しい刺戟があつた譯でなく、要するに日銀の保證準備擴張說や見返り擔保の擴張說が目先筋連の耳にされたまでのものである、こう考へて來ると調子に乗つて飛付けない相場であるが、併し大保合の分岐は有力且つ具體的な大材料か直接の動機になつて招來される場合よりも何んでもない様な相場が却つて大相場の前提となる場合が多い、勞々長期に受入れ様とする相場は迂濶に見縫れないと觀測を下す向もあつた

紐育株式は更に新安値

【ニューヨーク十七日發電通】ニューヨーク株式市場は今秋初めに案入所が一致擧想した通り月期米一貫せる低落歩調を辿り、多くの株式が本年の新安値を示すに至り人氣は益々日入るばかりである、主要株の値下り損失は莫大の額に上り投げ物もあちこちに出現してゐるが、低落が小刻みに徐々に行はれてゐた為め混亂は起らずにすんでゐるなほ取引量も比較的少くなつてゐる

生保買が問題

日銀の利下げすら何等の反響のない相場を買つてをれずと嫌氣安を示した相場は一段惡化するものと觀られたが、何分環境は幾分好轉の模様見へ嫌氣後の一巡後は新規に賣追ふ者なく半面に値頃關係を基礎とする買氣も潜み人氣のみ底ついて相場はその割下らぬのみか逆に潜勢力の强いことが明かとなつてゐた

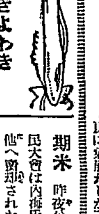

つよきよわき

株式 足取りは一寸よくなつて來た樣であるがこれとて特に目新らしい刺戟があつた譯でなく只單に日銀の保證準備擴張說や見返り擔保の擴張說が目先筋連の渦にされたまでのことである▲斯う考へて來ると調子に乘つて飛びつけない相場であるが、併し大保合の分岐は有力かつ具體的な大材料が直接の動機となつて招來される場合よりも▲何でもないやうな相場が反つて大相場の前提となることが多いそれにしても今朝日産の十七圓臺は擔保新稀に見る高値である▲時に今朝京取の代引尻を見るに又復六百三十枚に激增した、即ち何れかといふとこれは賣方が買方側を嫌がらせる策であつてこれが投げて來た處を巾拾りせんとする魂膽の如く傳へられてゐた

期米 昨夜公會堂における府民大會は内海氏の持株九千株が他へ賣却された經緯の報告會に過ぎなかつたとはいへこも／＼立つた各辯士は實に悲憤なる面を持ちて今後の對策について熱弁をふるひ聽衆者をして大に緊張せしむるものがあつた▲そうして今や府民は合併說に對しこの上は智と力で戰ふの外なしといふ信念を一層深からしめて居る▲從つて來るべき總會は單なる株價の爭ひのみでなく合併說が動機や内海氏の持株を横取りした問題で相當紛擾は免れない情勢である▲時に相場は更に阪地以上に崩れどうやら靭開きを見そうになつて來た▲こんな商納を維持してゐる事は獨り買方の不利ばかりでなく行くは正米の移出にも影響は免れないから賴取り屋はここ暫く辛抱かも知れない

株式（十八日）

京取短期

銘柄	寄付	大引	高値	安値
京取 前／後	休會	…	一三〇	一三〇
鮮新 前／後	…	…	…	…
大新 前／後	四二、五	四二、〇	四二、〇	四二、五
安取 前／後	…	…	…	…
東新 前／後	八八、二	八八、二	八八、五	八八、二

約定と日歩

銘柄	約定	日歩	代引
取	一〇〇	一三錢	六〇〇枚
取	二六	…	二〇〇
新	四二	…	[illegible]
新	九	四	三〇〇
新	四〇	九	三〇〇
取	八六	六	[illegible]
新	…	…	…
新	…	…	…
新	…	…	…

東株短期市場

銘柄	寄付	大引	高値	安値
東新 前／後	八八、六	八八、九	八九、二	八八、六

玄米格付　東日本日

	寄付	後引	前寄	前引
當限	…	九、〇〇	…	九、〇〇
先限	九、〇〇	…	九、〇〇	…

大株短期

銘柄	寄付	大引	高値	安値
大新 前／後	四二、二	四二、四	四二、六	四二、二
鐘新 前／後	一六〇、二	一六〇、五	一六〇、九	一六〇、二
日産 前／後	一六、九	一六、八	一七、六	一六、九
東新 前／後	八八、七	八八、七	八九、二	八八、六
日魯 前／後	一八、一	一八、一	一八、八	一八、一

大株長期

銘柄	前寄	前引	後寄	後引
大株	一六、四	一六、四	…	一六、七
同新	四二、四	四二、四	四二、一	四二、〇
日産	…	一七、〇	一六、七	…
同新	…	…	…	…
郵船	三九	…	…	…
同新	…	…	…	…
鐘紡	一五八、八	一五八、八	一五七、四	一五八、五
同新	五六、六	五六、七	五六、六	五六、六
日魯	一八、三	一八、〇	一七、八	一七、九

京取 安取 仁取 京新 大新 鐘新 東新 期限玉表

	賣方	買方	建玉數
取	二	六	一、〇〇〇
新	一〇	四	一、二五〇
新	二	三	八
新	六	七	一、三〇
取	…	…	…

出來高
短期 三〇枚 累計 一〇八、四五〇枚
長期 枚 累計 枚
當日 枚 累計 枚

東京現株

銘柄	値段	銘柄	値段
東株	一〇一、五	南鐵	四、三
同新	八八、九	同新	三七、七
鐘紡	四一、〇	東拓	一六、五
同新	九、六	同新	一〇、〇
鐘紡	三八、六	富士紡	一九、九
同新	三五、八	日石	一六、五
取	六〇	銅毛	…

期米（十八日）

◉仁川

	當限	中限	先限
前場			
(一)	…	一三、七四	一三、三〇
(二)	…	一三、七〇	一三、九
(三)	…	一三、六〇	一三、八
(四)	…	一三、六七	一三、二
(五)	…	一三、六二	一三、〇
(六)	…	一三、五九	一三、〇
(七)	…	一三、六六	一三、〇
(八)	…	一三、六四	一三、四
(九)	…	一三、六五	一三、七
(十)	…	一三、六七	一三、〇
後場			
(一)	…	一三、七五	一三、四〇
(二)	…	一三、七〇	一三、四〇
(三)	…	一三、六七	一三、三九
(四)	…	一三、六〇	一三、四〇
(五)	…	一三、六九	一三、三〇
(六)	…	…	一三、三〇
(七)	…	一三、六〇	一三、三三

標準値段 當限 一二、五〇 中限 一三、六〇 先限 一三、四〇
約定高（石）當限 二、三五〇 中限 一二、二一〇 先限 一三、七〇〇
出來高 累計 [illegible]

◇東京　前場 寄 一七、五五 止め 一七、三四 中寄 一七、三〇 止め 一七、三〇 (一) 一七、三〇 (二) 一七、二九 (三) 一七、二九 (四) 一七、二六 (五) 一七、二六 (六) 一七、二〇 (七) 一七、二〇 (八) 一七、二九
後場 寄 一七、一五 止め 一七、二五 中寄 一七、三四 止め 一七、二六 (一) 一七、二〇 (二) 一七、二二 (三) 一七、二五 (四) 一七、二四 (五) 一七、二四 (六) 一七、二四 (七) 一七、二〇

◇大阪　前場 寄 一六、八三 止め 一六、八一 中寄 一六、九三 止め 一六、九〇 (一) 一六、八五 (二) 一六、八三 (三) 一六、八〇 (四) 一六、八〇 (五) 一六、八四 (六) 一六、八六 (七) 一六、八〇 (八) 一六、八〇 (九) 一六、八〇 (十) 一六、七〇
後場 寄 一六、七〇 止め 一六、七三 中寄 一六、七〇 止め 一六、六九 (一) 一六、七九 (二) 一六、六〇 (三) 一六、七〇 (四) 一六、七〇 (五) 一六、七〇 (六) 一六、七〇
引アト 四十七圓

◇兵庫　寄付止め 前場 一六、八九、一七、〇〇 後場 一六、七四、一六、九九
◇下關　寄付止め 前場 一七、三六 後場 一七、二六
◇桑名　寄付止め 前場 一七、〇四 後場 一七、〇四

市況（十八日）

◇大阪綿花　寄付 前場 後場
當限 三四二〇 三四三〇 三四二〇
先限 三四六〇 三四六〇 三四七〇
後限 三四五〇 三四六〇 三四八〇

◇大阪綿糸　寄付 前引 後場
十月限 一三三、〇〇 一三二、九〇 一三二、四〇
十一月限 一三二、七〇 一三二、六〇 一三二、四〇
十二月限 一三二、〇〇 一三一、五〇 一三一、二〇
一月限 一三一、六〇 一三一、二〇 一三〇、九〇
二月限 一三一、〇〇 一三〇、七〇 一三〇、四〇
三月限 一三〇、九〇 一三〇、七〇 一三〇、三〇
四月限 一三〇、五〇 一三〇、三〇 一三〇、一〇

大阪市中外綿
ストリクトミドリング 十一月 三四、〇〇 三四、五〇
ブローチ 同 二六、〇〇 二六、五〇
ベンーゴル 同 二五、五〇 二五、二〇

◇東京糸 前場 寄付 後場 止め [illegible]
◇東京生糸 當限 休會 [illegible]

大阪砂糖前後場 寄付 前引
先限 九、二〇 九、三五
後限 九、二〇 九、三五

大阪砂糖現物
精製中白（ＴＴ）現物 二十斤二十五錢

鮮内延べ

大阪期米時合

	前寄	前止	後寄	後止
◇釜山 十二月	一七、四五	一七、三〇	一七、三〇	一七、三〇
十一月	一七、二〇	一七、一五	一七、〇九	一七、一〇
十二月	一七、二〇	一七、一〇	一七、〇〇	一七、〇〇
一月	一七、二〇	一七、〇〇	一七、〇〇	一七、〇〇
◇大邱 十月	…	…	…	…
十一月	…	…	…	…
十二月	一七、二〇	一七、二四	一七、〇〇	一七、〇〇
一月	一七、二〇	一七、二〇	一七、〇〇	一七、〇〇
◇群山 十月	…	…	…	…
十一月	一七、三〇	一七、三〇	一七、二〇	一七、二〇
十二月	一七、三〇	一七、三〇	一七、二〇	一七、二〇
一月	一七、三〇	一七、三〇	一七、二〇	一七、二〇
◇木浦 十月	…	…	…	…
十一月	…	…	…	…
十二月	…	…	…	…
一月	一七、二〇	一七、〇〇	一七、〇〇	一七、〇〇

市中米標準値　賣方 買方 取引高
當限 一六 一二 一六
中限 一六 一三 一六
先限 一八 一七 一六

丸キ四等新米
米白銅値（割）
仁川一等白米
　一六圓二〇 一五圓〇〇 一八圓三〇

◇東京限 前日 本日
當限 [illegible]
先限 [illegible]

群山廻米報（十八日）

行先	品種	數量
阪神	玄米（叺）	四九八五
同	（叺）	五六七五
玄米	（叺）	二七三
白米	（叺）	ナシ
大豆	（叺）	二三九二
白米	輸出（叺）	五六七九
同二斗入	（叺）	一三二七
大豆	（叺）	二七五
西但	玄米	一七八叺
京阪神	玄米	一三九叺
中牛	玄米	二八七叺
合計	玄米	八七九四叺

仁川穀物出入（十八日）

一、二〇〇
…
六、二〇〇

一時的でも 暴落するか

先限の十二圓台といへば數の相場がないので其所に自然の關節もありそうなると政府も慌て敗設に換算して一斤三錢、四九厘では思はれないが、それは常に値頃觀から推測した見方であつて是れを正米の移動狀態に見ると本年は獨り鮮米のみの豐作でなく内地米においても自供自足の出來る丈け豐作して困る年柄として新穀が出廻つた昨例年の如き好賣行きを見るかは疑問である、其所へ商人は疲弊して産地から賣出して來る米を悉く消化すべき資力に乏しい事から考へると本年の米價は假令こゝの邊が正當な値頃にしても内地穀の行き不良とか假需要の增構等により新穀の最盛期は例令一時的にもせよ暴落的惨落を出現せねば納りがつくまいといふ說もあつた

佐藤の運節賣

目下先限に對する仕手關係を見ると買方側には地場の某有力者が内地へ先約せる正米や白米の見合ひとして約四萬五、六千石買崩つて

本玉

十八日前場までにおける百枚以上の建主左の如し

京取 賣方松山三二〇洪股一一〇〇、買方松山三二〇、新田二七〇洪股二二〇、山口一〇〇

株式現物専門 大原現物店

京城明治町二丁目 電話本局一八九三番

京取代引增と賣屋の魂膽

今朝の代引尻を見るに大體においては大した變化とてはなかつたが只京取に對してのみ洪股一〇〇、松山五〇渡株があつて結局六三〇枚に激增した、これは表面的には何等理由とてはないが裏面的に考察すればこの代引尻の增加によつて買方を嫌がらせこれが崩投げ來るを待つて賣方が回轉せんかの魂膽である如く觀られてゐる

市場續て寂し

今朝東新日産は仙株を扱いて吹上げて來たが當所は賣警戒深く、新二〇京取三〇代引と東新二〇の商内があつたのみで市場は依然閑散を續けてゐた、即ち今朝の約定値は京取 賣松山九〇新田九〇▲買方松山五〇立山五〇正崎三〇田中道三〇

期米 下げ一巡

前場 休日前から頽勢の續きであつた當所は今朝阪地の上放れを辛けても買氣添はず寧ろ阪地に對し十・二錢安に寄付き其後阪地の小驚みと相俟つて大合村筋より賣物現れ二節以降は十九錢と反對に十二錢七十錢先は二圓三十錢と反り歩となり先限は二圓内地筋の賣物に大崩れしが三節以降は阪地の賣物を以つて漸次歩調となる

大新 賣方吉野三八〇新田一九〇白栄一八〇▲買方松山三九〇田中道三〇〇立山三七〇正崎一八〇山口一〇〇
東新 賣方洪股三六〇白栄三三〇新田三〇〇松山一二〇宇都一〇〇▲買方田中道一、六二〇立山一二四〇

薄納は却つて禍を齎らす

後場 前場下げ一巡の後先、後場は先限十二圓四十五錢と前止より五錢高に寄付いたが、阪地の寄アト軟化に二節は三十九錢と判かれ、それに阪地の引返しと共に三節は四十九錢と跳返し結局別場の如く大引けた

新穀の出來秋に入ると阪地と當所の鞘は少なくとも四圓以上に擴大するのが每年の例となつてゐる、然るに最近の鞘關係を見ると二圓五、六十錢から三圓の範圍を往來しその内當所の新米格一圓を除くと僅か一圓六、七十錢の鞘價となつてゐる此の現象が阪地を割安と見るか當所を割高とするかは見る人によつて各自異なるとは云へ斯の如き薄鞘が今後も尙續くものとせば正米の賣行きに少なからぬ影響を及ぼすことは勿論、從來新穀の出來秋に移出する鮮米の大牛は定期筋の追荷米として取引され居るものであるが、それが薄鞘を持續するにおいては定期筋の追荷米として消化することは到底望み難き許りでなく賣繋ぎ方面においても現物を直接賣付けなすより阪地の定期を買ふて受米する方が遙かに有利となるのでその所に鮮米は却つて將來に大きい災禍を齎らずにあらずやと見る向もある

内地筋再び賣直す

内地筋の賣方は今月始め頃一と先利喰ひしたが最近は又復賣直して來る向が多く現店では既に大阪、下關の諸、岡山全禪方面の手口が相當に飼込みなは今朝も小口の注文ながら方々賣物を賣らして居り對つて困るらしくこれ等の玉を台せると少なくとも一萬五、六千石の賣物に達するものと見られてゐる

みろ外、筋にこれと云ふ賣筋と有する者はなく殊に賣方側において見ば用鮮筋や内地の手口が現店から賣進んでゐるのが主でその他は殆んど小口筋に過ぎないが今頃は當地と目される佐藤筋が遂防克く賣進んだ模様であつた

堂島前場情報

【大阪電報】本朝場の高因は米穀調査會においての二百萬石買上說及第二回豫想減少說と西地に白銀相當ありとて地場筋及大寺筋の買進みによるバラの買つきと...

仁川期米本玉表

當限賣方 ⑩一〇〇丸サ八〇〇お一、四〇〇
同 買方 ⑩五〇〇丸メ一、八〇〇
中限賣方 丸福一〇〇丸ソ一〇〇丸四、四〇〇丸マ六〇〇
同 買方 丸イ一、四〇〇丸大一二〇〇金メ二、六〇〇
先限賣方 丸福二、四〇〇め一、五〇〇丸九、六〇〇
同 買方 丸イ二、七〇〇丸ス六九〇〇丸マ三〇〇

正米

京城 丸キ三等十六圓七十錢四等十六圓二十錢地摺玄米上十六圓五十錢中十五圓八十錢下十五圓十錢一等精白十五圓鮮白米十八圓五十錢上四錢八厘中四錢六厘下四錢四厘

大豆 龍山十四圓五十錢提摺十一圓六十錢漢川十一圓

仁川 丸キ角チ丸チ石数三等十六圓三十錢四等十五圓八十錢不捗三等十五圓七十錢四等十五圓三十錢一等白米丸仁印十八圓三十錢精米組合一等十八圓七十錢叺改良種四錢七厘在來種四錢五厘を明へ

大豆 龍山丸忠十一圓四十錢提摺漢川汶山十一圓五十錢漢川新幕筏汗十四八十錢天安十圓海州十圓二十錢所なるが何れもまだ品薄のためこの邊保合である

釜山 休會中の氣配減切り安の折柄、出廻りも多く賣物可成り市場に迫び精米筋、賃搗筋の買氣に殆分小捌り氣味であつたが、買りは買はず結局一圓二、三十錢安

群山 二日間の出廻り一萬七八千叺あり各地手控も買物多く休日過の休日後へ賀利相當あるも消化出來ず氣配一氣に可成り甲かれ遂に九十錢安見當と迄崩れ略ぼ丸七三等十七圓九十錢四等十七圓六十錢見當を唱へた

木浦 木浦は休日明けから産地よりの出廻り五百叺にして精米筋の手當買進みに消化されるも市中小口の賣物あり相場弱含み三等十九圓九十錢四等十八圓七十錢と二十錢方唱へであつた

大邱 二日間の休日中に新米の出廻り相當あり米關係業界の方は騰人氣惡く各地引兒しも利かず休日前より一圓安を唱へられ精米筋の賣ち進の買ひ相當あつた段良十七圓下度押力十六圓五十錢見當

大阪市中在米高

十八日現在は百〇二萬九千四百八十五俵と前月の在米高に比較して三萬一千百七十七俵の減少である

京城延べ前場

今朝は各地期米の低落で賣物現れ十二市は十二圓六十七錢と下放れて寄付き、アト阪地の小浮動にこの邊の保合を續けてゐた、即ち一節以降の付値漸定並に出來高左の如し

一節十一來寄一二、六七止一二、六八
九十二市寄一二、六七止一二、四八
八七十二市寄一二、八〇止一二、四八
七▲十二市寄一二、九五止一二、四六
六▲四十二市寄一二、四五止一二、二八
五▲五十二市寄一二、四五止一二、二四
四八止なし▲六十二市寄一一、〇四
四九止一二九〇▲算定十二市一五
二〇十一中一三五〇十一市一二〇
〇〇十二市一二五〇▲出來高二六、二〇〇

因果流轉（八）

川合又五郎（40）

鳥江鐵也作　佐藤松華畫

源太夫は暫く默つてゐたが、又五郎の氣色が段々荒くなる樣に思はれて、もうジッとしてはゐられなかつた。

『又五郎殿、お靜し下され』

たつた一言。

それは又五郎の問に對する肯定である。

『では……』

彼はさうだとは思つてゐたが、さうだとして、もしも自分の感情の激した場合を深くおもつてゐたので、聞くはさうであつてくれなければよいとも思つてゐた、それが源太夫の口から今更すべてを云はれやうとしてゐるのに半ば驚きもし、狼狽もした。

『別に聞く必要があつてあの道具を見たのではございませぬ、たゞ私は御國住、十兵衞殿は奉行所の役人、死罪の者を扱ふ場合にたゞ一度おためし下されと渡したまでゝござる しかし……』

それから先は源太夫は口にしたくない。

『それで鈍刀の折紙をつけおつたのだな……』

又五郎はいつた。

『まあ左樣でござる』

『おゝおのれ！』

又五郎は齒がみをした、その憤怒は十兵衞にも、又源太夫にもかゝつた。あんな首斬役人風情にあつたら銘刀の鑑定を頼む源太夫がにくかつた、それに十兵衞と又五郎は仕事以來そりがあはない間柄である。又五郎の持物だと知つたら十兵衞だつてよくいふ筈がない。又五郎自身にはその事がよく判つてゐる。わかつてゐるだけに今更源太夫がうらめしかつた。

『十兵衞の奴よくもあれを鈍刀とぬかし居つた、それであつたらあの場合たゞ一刀のもとに斬伏せてやつたものを……』

『又五郎殿、又五郎殿』

『所もあらうに城内のしかも近侍の詰りの間で大勢の前をも憚らぬあの悪口！ち、畜生奴！』

源太夫は又五郎の怒りが滿して來るのを見て、恐る／＼床の間の刀掛にあつた國宗を持つて來た。

『又五郎殿、左樣に激されては私が困ります。どうぞおしずまり下さい。これといふも私が惡かつたからです。それに私と君との惡氣があつてあの十兵衞殿に頼んだのでもなければ、また十兵衞殿にしても惡い意味でさう鑑定したのでございますまい、これは御返却しますからどうぞお受取下さい、私にはもうこの刀は欲しうはございません』

『何、何とおつしやる！では鈍刀と知れて欲しうないと仰有るか、あれ程御執着のこの品を……』

『又五郎殿』

その時凛然と源太夫は云つた。

『今は刀よりもまだ外に欲しいものがございます』

『それは何です』

『あのお梅殿を！』

源太夫は又五郎に何かを求める樣な聲をあげて云つた。

又五郎はハッとした。二の句が出なかつた。

『又五郎殿、貴殿と私とは亡父生前の折から兄弟の様にして育つて來た仲ではありませんか、そしていつも／＼私のために親身にあれほど腹心から打解けて何でも相談に乘つてくれたではありませんか、あのお梅殿の事でも、一度は大丈夫だ、おれにまかしておけといつたではありませんか、そして手紙まで届いたのに、その返事はおろか、その後の模様はおつしやつて下さいませんでした』

『……』

又五郎は一言もいへなかつた。

チク／＼と劍で心臓を突かれるよりも痛ましい樣な精神の苦しさを感じた。

『川口樣はもう婚禮をすまされさうな』源太夫の聲はか細くさびしかつた『そしてお梅殿は、人の噂に聞けばこの頃淺間の肉を脱出して、どこかに姿をかくしてゐなさるとか、ヒッとしたら貴殿の許に……』

『何を馬鹿な！』

又五郎はキッパリ。

しかし顔面はチタ／＼と動いた。

荒井のお乳
京城販賣所 電話本一〇〇四番
龍山販賣所 龍山漢江通七三一番

煉炭ストーブ
京城府大門通二丁目
合資會社 松田商店燃料部

京城日報

朝刊 本紙朝夕共十六頁

編輯兼發行人 印刷人 ……

京城府太平通一丁目 發行所 京城日報社

婦人公論

お千代の兄より
小林倉三郎

前十月號本誌に發表して絕讃をうけた佐藤春夫氏の「僕らの結婚」。あの世を驚倒さした讓妻事件の詳細を、事件の中心、佐藤氏の新妻千代子氏の實兄小林氏が、證體の筆の中に實妹のためにまた佐藤、谷崎兩氏のために情熱を籠めて語られる眞に大胆雄文字です。涙と詩情に溢ち溢ふれた金文字です。

今より八年前の千代子氏が姐鮎子氏を抱いて撮られた寫眞です。

戀愛多産時代…井上吉次郎

藝術家の離婚問題批判…平林初之輔

荷馬車輓の娘の手記…杉内いち

良人の秘密…辰野九紫

戀愛プロムナード…すぎのよし子

既婚者との戀愛受難記

妻も子もあることを承知で、親や友の忠告を斥け、既婚者に處女を捧げた彼女の今の悔。彼女は何を訴へんとす。

岡田彩子

男の戀・女の戀(戀愛遍路を了へた女史。すべてを知る女史の切言。)…宇野千代

淺草の女(淺草は今や下級大衆の享樂の心臟です。そこの女の……)…武田麟太郎

—內外時評—

茶の湯からスポーツへ…山川菊榮

マルクス・ガール物語…貴司山治

競馬の話…戸川貞雄

十一月號原稿大募集

正月號

鬪病實話(▽健康・春の驕き ▽絕望を宣告されて)

婦人と農村經濟の現狀…高橋龜吉

東京・大阪・京都 三都名物料理 作り方公開

娘を戀の語る愛

明日の太陽…若杉鳥子

夢で泣いた涙…今井邦子

私の娘の場合…有島生馬

戀愛參謀長

娘の戀愛事件位親の心を惱ます事がありませうか。事件が起つた場合如何に處するが賢明か。

櫻井忠温

僧房より愛妻へ

名作「聖戰」一篇が作者の出世作であつた。そして作者は當時師菊池氏に弓を引いてプロレタリヤ解放運動の巷の中に移つていつた。宿來東光はあつぱれな左翼の鬪士であつた。それが今はすべての華絢を絕つて大利根河畔の僧房に秋風光明を友とする三昧境に入る。この一文は氏が袂した妻に與ふ愛妻宣言である。

言葉の始期…山下德治

秋怨帖(短歌)…吉井勇

支那の新しい女…室伏高信

戀愛の立體的形相
世をまどはす種々なる戀愛觀へ決定的な指示を與ふ

新居格

戀愛の階級性
鬪爭の中に起る熱烈なプロレタリヤの戀こそ眞だ

江馬修

モダン戀愛ナンセンス
準勤密

谷崎山

水・楢・陶

婚・穴

ありこ結

友髮し

に斷

こゝ陷

父を獄舍に奪はれた坊や
某思想事件に連座して今市ヶ谷の獄窗に秋風を嘆ずる鬪士難波の妻女が、生後間もない幼兒をかゝへて進む苦難の徑。時たま獄を幼兒と共に訪れる彼女の胸の中。

難波清子

女給
スピード夜逃行進曲……島蔦二

近代愛戀帖(十一谷氏の筆から溢れる詩情は當代無比だ。これは氏の獨壇場。)……十一谷義三郎

外人に交際を求められた女へ・丸木砂土

破れる樣な全國的の絕讃のうちに「女給」は漸く事件の核心に近づいてゆく小夜子を戀ひ慕つて純情を捧ぐる袈、相良。その相良の愛を拒んで再び久々で父母と兄姉と愛しの吾子の住む北海の郷里に歸る小夜子の心は淚で溢れる薄幸であつた小夜子の上には今漸く黎けの太陽が覗き出さんとしてゐる。

廣津和郎

女早慶野球座談會
今やスポーツは單なる興味以上の血熱戰だ。これは女早慶ファンが最前に來つて語る。天下早慶野球戰勝負豫想の爲め會戰だ。

病癒えて必勝のプレートへ 早大投手 小川正太郎

値下斷行の十月號は驚異的な記錄破りの賣行で重版四たび!! この十一月特輯號をまたまた諸姉に送らんとす。賣切れぬうちに早く 十六日發賣

街の旋風
谷崎精二

「女給」と共に今やこの小說の評判は物凄い人氣を起してゐる。明朗な近代的タッチ。生活內容の豐富さ。

極光
里見弴

好評連載小說

肉身の殺人・濱尾四郎

台所禮讃
一國一家の興亡盛衰の鍵を握るものはその台所經濟である。茲へた家の台所には必ず大穴があるものだ。その台所をあづかる女性へのこれは美しい見本です。

臺所共榮自工私臺ガ簡易 …… 所同所 …… 所炊か讃レの電 …… 無事らクお …… 用私に見自さ料理使化 …… 就一た …… 論旦て日讀記理計法法

吉安木辻關 / 屋田檜 / 山 / 中市富立松 / 川川本松井信と開重 / 子子恕一 / 幹房一房千 / 子枝枝子年 ……

値下斷行 五十錢 新定價

東京丸ビル五階 振替東京三四 中央公論社發行

櫻井忠溫全集
豫約出版 成功感謝

感謝!
出版界の快記錄 輝かしき勝利!!

流石に記念すべき世界的名著作集だ。陸軍省を始め、各師團、各地靑年團、在鄕軍人よりの申込殺到し、豫定部數は忽ちにして品切を告げ、遂に切角の申込者に對し實物配本間に合はず、申込各位に御迷惑を相掛け恐縮の至りに堪えない次第であつたが、いよく

大增刷出來!
第二回配本と共に第一回配本增刷も出來し、全國書店の手を通じて目下配給中につき、未だ配本を御受けにならぬ方々は、此際直ちに書店へ御申出を乞ふ次第である(御申込は最寄り書店へ申込金なし、一册一圓五十錢)

第二回愈々配本開始
銃後(前線十萬)
四六判總布裝堂々八百頁の大冊! コロタイプ・三色版外寫眞口繪十頁

◇銃後は日露戰後七年、傷えやらぬ深傷の身を鐵刀に杖して、同戰の地旅順を訪れた著者が、轟關の如き戰跡をさまよひながら、淚を喚つてこの回想記を綴るに至つた「肉彈」に次いで世界的の聲評を博した名著。萬ゆる「銃後の人」に卽に決の涙を絞りつゝ然時の銃後の消息を傳へた興味深い一冊である。

◇前編十万は「肉彈」の著者が西洋の「肉彈」とも稱すべき歐州大戰の名著を飜譯したもの。英國の靑年で本書を讀まざるものは恥辱とされたと云へ云はれた位の人氣ある原著。ここによき讀者を得てはじめて戰記文學の正統を得た一文獻を完成したといつても宜からう。

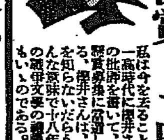

菊池寬先生激賞して曰く
「私は今を去ること十八年前一高時代に櫻井さんの「肉彈」の批評を書いて、二六新聞の懸賞募集に當選したことがある。櫻井さんは、恐らくそれを知らないだらう。私は、それんな意味で十八年來櫻井さんの戰爭文學の讀者と云つてもいゝのである。」

增刷愈々出來
新篇 將軍乃木
注文又注文! 豫期以上の大成功の爲、兼ねて品切にて御申込に應じかねて居りました第一回配本「將軍乃木」いよく再版出來、直ちに書店へ御申込を乞ふ! 此の上の增刷絕對不可能(一册金一圓五十錢)

東京神田錦町一 電話神田(二〇四七・三二九六) (振替東京四五三四〇番) 誠文堂

寫眞機械 活動寫眞機 一般材料

島田誠昌堂

京城府明治町 電話本局(二四八・一九九九番) 振替京城三〇八番

神經衰弱に
ユーキリン
鈴木梅太郎博士創製

本品は燐及カルチウムの有機性化合物にして神經衰弱、結核性疾患姙婦、授乳婦等に適用せらる

粉末、錠劑、膠囊劑あり——說明書進呈

三共の藥品

京城府本町三丁目 朝鮮三共組 東京室町 三共株式會社 大阪・臺北・紐育

脚氣特效
オリザニン
ヴイタミンBの世界的始祖

脚氣に對するオリザニンの效果は既に決定的事實なり

オリザニンは脚氣の外 (1) 重病經過中に來る榮養障碍及其浮腫の治療と豫防に (2) 人工榮養兒、特に煉乳、穀粉榮養兒榮養障碍の治療と豫防に (3) 姙婦の榮養を助け惡阻を輕減若くは防止し便祕を去るに極めて適切なるを知らる

粉末、錠劑、液劑、皮膚斯劑、注射液の各種あり

類似品多數ありオリザニンと指定を要す

(實驗報告集進呈)

三共の藥品

京城府本町三丁目 朝鮮三共組 東京室町 三共株式會社 大阪・臺北・紐育

滋養强壯劑
グリコナール
國立榮養硏究所 醫學博士 佐伯矩先生創製

本品は一般虛弱者、心臟機能衰弱者、結核病者、重病者等に對する濃厚滋養料として稱揚せらる

說明書御申込次第進呈 錠劑100錠入

各地有名藥舖にあり

三共の藥品

京城府本町三丁目 朝鮮三共組 東京室町 三共株式會社 大阪・臺北・紐育

商業登記公告
黃州出張所

商業登記公告
水原支廳

商業登記公告
群山支廳

商業登記公告
水原支廳

商業登記公告
井邑支廳

商業登記公告
鎭南浦支廳

商業登記公告
群山支廳

商業登記公告
水原支廳

商業登記公告
鐵原支廳

米價問題對應策

外米輸入關稅 愈よ引上げに決定

十八日法制局に廻附 二十日米穀委員會に附議する

【東京電話】農林省は米價對策の一つとして外米輸入制限令の延長前に外米輸入關稅の引上げを行ふこととなり、輸入關稅は現行百斤一圓を二圓（一石二圓五十錢を五圓）に引上げるに方針を決定し、十八日改正案を法制局に廻附、二十日米穀委員會に附議することになつたので、町田農相は十八日午後一時首相を訪問、この旨報告して諒解を求めた

大藏省も同意＝【東京電話】農林省が米價對策として米輸入關稅引上げの意向を決定したるに對し、大藏省もこれに同意するに決定、二十日の米穀調査會に諮問し米穀法第二條に基いて外米輸入關稅を引上ぐるに內定した

農林、拓務兩省 本府案を斷乎支持

低資一千萬圓を要求 結局大藏省も容認か

【東京支局特電】米價問題對應策決定のため朝鮮總督府原案を携へて上京中の湯村農務課長は過日來拓務、農林兩省に對し折衝交渉中であつたが、農林省は原案に對して異論なく、寧ろ積極的に松村次官、石黒農務局長等よりその實施方を拓務省に要望して來たので、十八日拓務省において小坂政務次官、殖田殖産局長、湯村農務課長等に有賀殖銀頭取をも加へて最後の打合せ協議をなしたる結果、籾三百萬石を收容、低利資金一千萬圓の融通方を大藏省に對し要求する事に決定した。大藏省としても急速に對策をたて民間金融業者間の犧牲的精神で援助したことを多としてゐる模樣でこの要求は結局容れらるるものと見られてゐる。しかして一千五百八十萬圓の巨額が一時に流入して鮮內銀行業者に與ふる影響につき小坂次官より有賀頭取に質したるところ、更に困る事なく却つて資金が潤澤となり金融が圓滑に行くとのことであつた

對策懇談

三團體の代表

同民會、甲子俱樂部、全鮮商業會議所聯合會の三團體代表朝鮮中央協議會委員渡邊定一郎氏等十數名は十八日午後一時より京城商業會議所に參集米價慘落に對する懇談會を開いたが、同懇談會では米價慘落に伴ふ具體的對策を決議するに至らず大體中央政府および朝鮮總督府の現在手を盡しつつある諸對策をこの際更に徹底的に遂行し、農村の救濟を速に考慮せられんことを要望する旨明二十日本府を訪問して陳情するとともにその陳情の結果、本府の方針を聽取した上更に協議會を開いて具體的方策を樹て當局に進言することとなつた。なほ十八日幹部は折柄來城中の小河拓務省第一部長を訪問したが、同氏は不在のため今十九日再び同氏を訪ひ米價對策につき同樣の陳情をなす筈である

東京灣上で 壯烈な空中戰

昨朝より第二期戰に入つた海軍大演習

【橫須賀電報】海軍特別大演習は十八日午前六時を以て第二期戰の火蓋を切り、青軍防備艦隊は南は一周公より北は大島に至る戰線を張り、赤軍攻擊艦隊は十七日南洋方面より漸次北上、各根據に陸戰を展開しつつ攻防戰を演じ、十八日夜より十九日にかけ東京灣上にて攻防兩航空隊壯烈な空中戰を演ずる豫定である

總督南鮮に

十九日擧行される慶南試驗場南鮮支場竣工式に臨席のため齋藤總督は近藤秘書官長、七里警部を從へ十八日午後十時京城驛發列車で南鮮に向つた、驛頭には兒玉政務總監を初めとして本府各局長等の見送りがあつた＝寫眞は京城驛にて

米國海軍 航空母艦

一隻新造

【ワシントン十七日發電】アメリカ海軍省は十七日航空母艦一隻の新建造契約に承認を與へこの經費二千百五十六萬弗支出を決定した

朝香宮殿下 昌德宮御成

大妃殿下の御招待

今朝京城發御南行

金剛山より御歸城、女子高普、學生射擊大會、京城運動場等へ成らせられた朝香宮殿下には十八日午後一時五十五分京城運動場御發、渡邊山林部長その他の隨行にて君子山のゴルフ場へ御成り、渡邊部長がゴルフの御相手を申上げたが殿下には終始御機嫌麗しく三時間を御過しになり、同五時ゴルフ場御發、朝鮮ホテルに御歸館遊ばされた。かくて殿下にはホテルで御少憩の後、六時四十分ホテル御發、昌德宮熙政堂における大妃殿下の御招待を受けさせられ昌德宮に御成り、李堈公妃、李鍝公妃、齋藤總督、兒玉政務總監、篠田李王職長官、篠田同次官等夫妻等にも御陪食仰付けられ、李王職雅樂部自慢の朝鮮料理を御賞味あらせられ、御宴後朝鮮雅樂に耳を傾けさせられて同八時半御機嫌麗しく御歸館遊ばされた。なほ殿下には十九日午前七時半京城驛御發御南行あらせられる

支那事變 行賞發表

安滿第三師團長以下二萬餘名

【東京電報】昭和二年支那事變に派遣された第三師團司令部隊ほか二萬餘名の行賞は十八日午前十時裁可を仰ぎ直ちに發表された。うち將校相當官等は五十一名であつてその主なるものは左の如し

授旭日中綬章 陸軍中將 安滿欽一
敍勳一等授瑞寶章 一時金九百三十圓御下賜 陸軍少將 倉岡直[illegible]
授旭日中綬章 一時金四百二十圓御下賜 陸軍少將 [illegible]
敍勳二等授瑞寶章 一時金九百二十圓御下賜 陸軍少將 石坂弘毅
敍勳二等授瑞寶章 一時金四百圓御下賜 陸軍少將 中村良雄
一時金四百圓御下賜 陸軍少將 佐藤三郎
一時金三百三十圓御下賜 陸軍醫官 宮崎弘隣
一時金三百三十圓御下賜 陸軍少將 三宅光治
敍勳二等授瑞寶章 一時金五百二十圓御下賜 陸軍少將 牛島貞雄
敍勳二等授瑞寶章 一時金九百二十圓御下賜

紅茶の後

全北 玄丹 仲藏

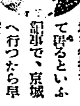

何時だつたか確か京日の全州便りに僕が退官後は三等の赤切符で京城を往復をして居るといふ記事で、京城へ行つたら早速『君はひらい』と共鳴者が出來ましてネ。

◇

然し困つた事には、僕だつて用件次第では二等に乘る事もありますしネ、そんな時にアノ記事を思ひ出すとネ一寸具合が悪いんですヨ。

◇

鐵山の方ですか、御陰で順調に運んで居ますが、發電所新設で一寸手間取つてゐます。多分來月末には千二百噸のドレヂャーを動かすやうになりませう。

◇

この間その發電所附近で鑛の裏に十二尺ばかりの泥土を掘りましたら底から砂金が出て來ましてネ、皆でそれから更に三尺ばかり掘り下げて手ユリで選つたらさうですネ、三百圓ガタ位採取されて、皆で幸先好しと喜んだ事です。

◇

あの裡山から成歡一帶は將來砂金鑛だと思はれますネ。それで更に鑛區を新しく願ひ出ましたが、現在では六鑛區五百萬坪ありますヨ。

◇

どうも仕事といふものは金を喰ふものですネ……。

電話民營案 漸やく成案を得

公衆の利益のため架設料年賦を認む

【東京電報】遞信省の電話民營事業は七月以來臨時調査會を設け基礎調査を進めてゐたが、最近漸く成案を得たので引續き法律案文を整理中であるが、案の內容の主なるものは左の如し

一、會社は日本電信會社と稱す

一、政府は現有設備一切を四億一千萬圓に評價してこれを現物出資とす

一、會社資本は第一年目は政府出資（現物）四億一千萬圓に民間の一億二千萬圓の出資を求め五億三千萬圓とし十年後には七億五千四百五十萬圓まで增資する

一、政府の持株は常に十分の六以上を確保し、支配權を握る事

一、重役定款、その他の監督は遞信大臣これに當る

で民營の目的は急速架設に電話の需要に應ぜんとするもので、架設料金の徵收にも年賦制度を設けることとなつてゐる。この結果當然電話暴落を見るに至るも遞信省は公衆の利便を眼目として實行に邁進する筈である

金がなければ公債を發行せよ

內相の失業救濟策を與黨議員も支持

【東京電報】豫算編成に當り民政黨は宇垣政務調査會特別委員會の顧を纏めこれを政府に進言することになつてゐるが、社會政策委員會にて大體一致せる主張は左の如くである

一、勞働法案は二、三の修正を以て內務省社會局原案を承認し、是非來議會に提案せしむ

一、小作法制定はこの際小作人保護のため必要なるを以て農林省を督勵し來議會に提案せしむ

一、救護法の實施費は削除さるることなきよう政府に要望し、是非來年度より實施を期す

一、國家事業を以て失業救濟に當るべく道路河川港灣等の事業は打切り繰延べを爲さず趣旨し、經費なければ失業公債を起して救濟的に行ふ

一、刻下の急務たる米價調節のため米價の最低價段、最高價段を法律を以て定むる必要がある

大體以上の如く更に二十二日農林省より小作法案を聽取の豫定

日支協力して不安を除く

織田參與官入城

外務省參與官織田信恒子は十八日午後七時着列車で入城、近藤秘書課長、篠原外事課長等の出迎へを受けて朝鮮ホテルに投宿したが、時局につき語る

ウラヂオにおける農勞ロシヤの鮮銀支店閉鎖問題は我當局とロシヤとの間に交渉中である、從つて今後どうなるか現在の處ではわからぬ。我當局の意向としてはあくまで從來の傳統的な商業として鮮銀の獨自の立場から交渉を進めるもので、それでも彼がうけいれぬ時は又何等かの方法を講ずるつもりである

×

間島には時折憂慮すべき事態がおこるが、これは支那當局との協力によつて漸次一掃したいと考へる

×

對支問題は今日ボイコットといふやうな不詳事はおこらず、すべて圓滿に進んでゐるのは實に喜ばしいことである

なほ同子は一兩日滯城の上離京する筈である

昨夜入城した織田外務參與官 左より近藤秘書課長、織田參與官、篠原外事課長＝（京城驛にて）

日石配當二分減

【東京電報】日本石油は十八日重役會にて配當年四分（二分減）案を決定、廿七日の定時株主總會に附議する

日本國民一般 哀悼の意を表す

平和主義に忠實であつてこそ中尉の死を光輝あらしむ

濱口首相大統領に弔電

【東京電報】帝國政府のロンドン條約批准書寄託の途中コールドウェル中尉が殉職したるにつき、十八日濱口首相はフーヴァー米國大統領に宛て

コールドウェル中尉今回の慘事に關する悲報に接し、日本國民一般は深厚なる同情と哀悼の意を表し居れり。右の次第同中尉の遺族同僚にお傳へを乞ふ。御批准書寄託に中尉が貴重なる生命を犧牲にされたることは、吾人が同條約に示されたる和平的協力主義に忠實ならんことによつて同中尉の勇敢なる精神に光[illegible]らしむるものなるべし

といふ意見の電報を發したが、幣原外相も米國務長官スチムソン氏へ宛て同樣の電報を打つた

政情短信

X Y Z

政友會の內部に臨時議會召集要求說が起つて相當有力であつた。今日の社會不安は政策の變更をなすに非ざれば救濟するとが出來ない。それは臨時議會によりて決するに如かずといふのがこの說の理由とするところである。それを政友會の幹部は思よくはねつけた。同じ理由を以て政友會は今倒閣運動に邁進しつつあるのであるから、今更臨時議會ではあるまいといふが、幹部の理論である。政友會は現內閣を否定してゐる。否定する內閣に向つて議會召集を要求するのは、立退を命じた借家人に對して造作の修繕を要求するやうなものだといふのである。この理論には反對は出來ぬ。やがて臨時議會說は立ち消えとなつた。

さて倒閣運動を如何に指導して行くか。經濟不安、政治不安、延いて社會不安があるとは事實であるけれどもただそれだけを指摘したゞけでは政府は動かない。民衆も動かない。それしきのとは當方倒閣の契機となるやうなことになるのだ。さればこそ臨時議會召集說なるものも起つた次第なのであるが、これも召集するかせぬか、現內閣は反對にきまつてゐるから召集せぬと主張するに相違ないけれども、若し要求に應じて召集したとすれば政友會が現內閣を倒壞し得るやうな致命的題目はなくなる。いはゞ臨時議會召集說は召集するかせぬかの爭論が目的なのであつて、召集してしまへば召集しなかつたと同じことになる。しかも召集するかせぬかの爭論は政友會も幹部以下の張り合ひでいゝけれども、いやしくも召集せられたからは體面として政治的な倒閣運動を完全にしなければならぬ。準備のいまだ完全ならざるに徒らに提灯をつけることは出來ない。これが幹部の考へだ。

かくて倒閣の題目はないのだが斯ういふ時政治家の頭にいつでも閃くとは何かの突發事件だ。『何かの』といふくらゐだからハッキリしたものではないが今日のこの社會不安――これでは『何か』起らずには居ないであらう。それでその『何か』に期待をかけてゐる大衆は強く內閣といふのはこれは既定の事實だ。それは政界巨頭不言不語の間に確定觀となつて居る。政友會內部の自分[illegible]といふのではない。自然の推移が大衆の內閣を作らしむると見るべきなのだ。けれどもさればとて昨今の狀態では、經濟不安などを倒閣の題目に使へば、何のそれは政友會の放漫政策の答ではないかと逆襲さるゝ危險は十二分にある。こゝに於て倒閣運動の題目難に陷らざるを得ず、果ては例の『何か』の突發事件といふのに繋ぐべからざる期待を繋がざるを得なくなつて居るのである。

民政黨は政友會を凌ぐと百名の絕對多數で、今金城鐵壁を誇り森閑として動かざると泰山の如しである。江木、安達の性格問題はあつても、ロンドン條約の樞府通過に江木の活躍ぶりを見せられたりすると閣內の波瀾化は起りやうはない。宇垣陸相の進退もあるが、これは理ひもなく病氣なのだから政治的意味を顯著せしむるにはいまだ熟せざるものがある。小泉[illegible]相に辭職を迫る空氣もあるやに傳へた新聞もあつたが、あれは依商相の聞き違ひであつたらしい。尤も商相がやめないとは限らず、これまで度々內訌はあつたけれどもそれは內閣改造が具體化でもした時の事に屬し、目前の問題ではない。濱相は今入院加療中だが近く退院の見込みで辭職などゝは以ての外だと考へて居るに相違ない。

民政黨內閣をこのまゝ總辭職せしむることの可否はかなり難く論議せられて居る。しかし事實上の步みは頗る確實であり、鞏固であつて、現內閣の存在に脅威となるべきものは殆んどない。

特殊事情を考慮におけ

＝朝鮮に裁判法實施の爲の視察なんてウソだ＝

川崎司法次官來鮮す

【釜山特電】朝鮮滿洲の司法事務視察のため十八日夜來釜した川崎司法政務次官は谷慶南知事、笑座警察部長、その他司法關係の人々の出迎へを受け鐵道ホテルに入つたが、裁判所構成法の外地實施、國家補償法等について左の如く語つた

今回の朝鮮、滿洲における司法關係の視察について海外の植民地、領土も裁判所構成法を內地同樣に適用する由說であるかの如く傳へられてゐるが、事實はさうでない。勿論司法部內においても理論として朝鮮にもこれを適用することは早くより論議されてゐたが、理論と政治とは別であつて、朝鮮には朝鮮特殊の事情があるから輕率に取極めることは出來ない。殊に朝鮮の如き內地とはその趣きを異にする地方に內地同一の目標を以て臨む事は甚だ危險であるのみならず、他の施設においても相俟つて考慮せねばならぬ問題である。寧ろ最近內地において實施されることになつた國家補償法案の如き法律を速かに實施して無實の嫌疑に泣く者を保護する方が遙かに勝つてゐる。司法當局が過去十年間に亘つて調査した結果によれば、一年間平均六百四十名の者が國家補償法案の保護を受ける數字となるのであるが、その範圍は陪審事務、再審、非常上告、無罪の四つであつて、不起訴處分は行政法處分の關係からして除外してある。同案の實施については各方面に非常な反響を與へ、貴衆兩院も一致賛成である

因みに同次官の日程は十九日釜山地方法院を視察、二十日大邱を視察、廿一日京城に赴き、元山、咸興、滿洲等を視察後滿洲に入り奉天、大連を經て歸東の豫定である

惠山線請願

代表者上京

【城津特電】惠山線鐵道速成期成會代表五名は十八日城津發請願のため上京した

…………會…………

『消キ館』發會式、京城齒科醫師會は今十九日午後一時より長谷川町公會堂において第二回『消キ館』發會式を開く

小河正儀氏歡迎會 京城新聞記者會では十八日正午目下滯城中の拓務省朝鮮部第一課長小河正儀氏を朝鮮ホテルに招待歡迎午餐會を開いた、デザート・コースに入り宮嶋幹事伊藤朝鮮通信社長歡迎の挨拶を述べこれに對し小河課長の答辭あり、食後別室において歡談を交へ午後二時散會した

…………人…………

◇上原元帥 十八日朝京城驛發歸東

◇織田外務參與官 十八日夜入城

◇武和三郎氏（朝鮮取締役）十八日夜入城▲岡山信氏（同監事）同上▲谷口守雄氏（同顧問）同上

◇[illegible]一行五名 十八日夜入城、滿洲國へ

航空往來

下り ▲千々岩太郎氏（大阪より十八日夕到着）

太平漫語

地方豫算の編成難で政府は地方長官に對し人件費の五分天引を勸告したといはれる▲人件費の削減といへば、人員淘汰か、然らずんば減俸のほかあるまいが、減俸は政府が一度手を燒いて懲りしてゐるはずだ▲今日事情が迫つて來てゐるとはいへ、減俸そのものの政治的影響を顧慮すれば政府もこれに二度手をつける勇氣もちよつと鈍るだらうから、結局淘汰のほかあるまい▲實際人件費の削減が豫算編成上最後的のもので、理論上實際上避けがたしとあれば、姑息な減俸による削減よりも、人員整理による積極的な削減が效果的だ▲但し、豫算編成のためであらうが何であらうが、人員整理といふことが愉快なものでないことはわかり切つてゐる。整理される方から恨まれることも免れ難い▲無論、人件費削減の、人員整理の、減首のといふことは面白くないのは當然だ、苦しい財政を措いては、そもそも[illegible]的に無暗に首を刎ね飛ばすといふやうな遣口では感心されぬ▲まづ以て行政整理、行政の合理化に重點を置いて、その手段として無用機關、整理可能の機關から適當に統合按配して、しかる後にこれから生ずる過剩人員の自然淘汰といふ順序を辿れば、國家的利益といふ大きなところから見ても首肯され、被淘汰者も諒とされる▲しかも緊縮宗の總本家たる濱口內閣が徹底的行政整理を斷行するといふことになれば、多少の恨みはあつても、效果もあり、意義もあるといふものだ▲早慶戰の入場券の爭奪で、早大では學校と學生が喧嘩を爭つてゐる、野球戰よりもこの方が賑やからしいが、野球戰よりももつと馬鹿々々しいことは確かだ、慶應が冷靜なだけに早大が騒々し過ぎる▲早慶戰が復活して場內では問題が起きなくなつたと思ふと、今度は場外で揉める。近頃では早慶野球戰の價値よりも入場券に價値が出來たらしい、こんなことでは、希望とは正反對になるが、純然たる興行物とするか、やめてしまふかより始末に困るだらう――

本日十六頁

◇經　濟◇

宣匪の跳梁と間島の大豆豐作

齋藤東拓理事談

間島地方を視察して最近歸城した齋藤東拓理事は同地方における農作情況その他につき左の如く語つた

間島の視察を終へ、歸途咸鏡南北道を視察したが咸鏡南北道の作柄は概して何れも良好で大豆の結實も例年以上の好成績を示してゐる、殊に間島の大豆は豫想以上の豐作であるが、計數的な收穫豫想高は分らない。併し幾ら間島が大豆の豐作を迎へても、相場が昨年に比し約五割も暴落してゐては農家も困ることと思ふ。豐作で農家が困ることは、米と大豆の差こそあれ、間島、內地とも共通の現象である。殊に間島の農家が窮境の墜落以上に悩まされてゐるのは支那、官憲の苛斂である。土匪は支那各地の無頼漢であるが、昨今間島における宣匪は、本物の土匪以上の暴虐振りである。例へば旅行者は勿論、富裕な農家もこれら宣匪から所持金・家財迄も沒收されるので、農家も大豆を安心して處分出來ない實狀にある。從つてこの宣匪の跳梁が鎭壓されない限り、大豆の收穫期も豫想外に遲れるかも知れない

◇商　況◇

綿布保合 路地の綿布は依然として買煽り少しくない從つて在荷薄であるが相場は保合を續けてゐた

ゴム反撥 ゴムは內鮮とも極度に品薄底のため神戸渡十五錢五厘京城渡十六錢五厘と何れも五厘方反撥した、なほ十八日入電の海外相場はロンドン三ペンス八分七（變らず）ニューヨークセント八分七（八分一高）シンガポール十二セント八分一（八分一高）であつた

行炭軟調 內地炭總崩れの値下げにより、鮮內煉炭は益々苦境に陷入り、昨今京城持込み現炭十八圓見當で、內地炭は十六圓強崩炭は十八圓であつた

鴨綠江材狀況 鴨綠江木材の出廻りは例年は十月二十日頃までに一巡するのではあるが、本年は渴水のため未だに筏がなかなか流れず遂にこの儘結氷期に入るものと當業者は斷念してゐる

◇株　式◇

大株短期引跡

大新 四十二圓一（廿錢安）
鐘新 五十六圓五（十錢安）
日產 十六圓五（十錢安）
東新 八十八圓六（廿錢安）

東株短期後場引

	引	高値	安値
東新	八、[illegible]	八、七	八、三

◇期　米◇

各地期米後場止

下關一五二八▲濱名十一番一四八三十二番一四八二▲名古屋一五二五▲金澤一四一〇▲岡木一五四〇▲大阪最終限配四十八錢（一錢高）

滿洲經濟電報

	前寄	前引
安東株 當限	―	九四〇
先限	―	九六〇
滿洲株 當限	不申	
先限		
鈔平銀 現物		七九四
奉天票 現物		一〇六四〇
出來高		
安東大豆現物		一六五〇
安東豆粕り		一四五五

補訂 佛教大辭典 縮版

十月廿日 申込締切

申越次第 即時進呈 內容見本（申込は即刻、最寄書店又は當店へ）

日本全土の視聽を一つに集めて「超廉價版」の申込締切は遂に到來した
思想國難の世相に不安時代に毅然として淨土を指し示すわが『佛教大辭典』の偉容に接せよ！
かゝる一切衆生化的「超廉價」を以て頒布は今後再來せず、備ふるにこの秋を逸すべからず

織田得能著 四博士監修 三學士補修

東洋精神文化の寶庫は本書を鍵鑰として開扉さる
寺院・佛教家・篤信家のみならず、各學校・各團體・各家庭に取つて
も本書こそは永劫不滅の典籍である、各々舉つて即刻御申込を！

會費 金拾四圓
申込金 三圓
拂込金 十一圓
配本 來月中旬
送料 內地五十四錢 鮮臺八十五錢

大倉書店 東京日本橋通町 振替東京二三八番

社説

秋祭り
國民の底力

十七、八兩日の本祭り、十六日の前夜祭を加へての三日間、京城は御祭り氣分で沸き立つほどの賑はひである。昨年もかくの如く、一昨年もかくの如く、この三日間の秋祭りは毎年京城人士の『歡樂の表現』でもあるやうに盛大に擧行される。時候もよし、天氣もよし、特に秋の爽涼な空氣が何となく浮き立たせる。一箇年中の最好の行樂季節といはねばならぬ。本年の秋祭りは例年に比し幾何か賑やかさにおいて劣るやうであり、お祭り氣分が何となく引立たなかつたやうにも思はれるが、それでも歡喜に醉ふ老若々地の精神が都鄙男女を興奮せしめて躍動しつゝある點において少しも變りはない。本年のお祭りが前年に比し、前々年に比し、多少外觀において寂しかつたやうに見られるのを、われ等は簡約主義、緊縮主義の具現として着實に邁進し、不景氣による民心の萎縮の反映なりと解するを欲せぬ。困難來らば、その困難を跳返す國民的精神が何等かの機會に發動せざれば駄目である。不景氣になればなるほど、お祭り氣分は一層旺盛であつてほしい位のものである。その位の底力は日本國民は頗る豐富に持ち合せて居る筈だ。お祭り騒ぎが從へ目立つたのは果然として緊縮主義のやり過ぎたる副作用に外ならない。當るにせよ、當らざるにせよ、われ等は斯く解釋しようとする。何となれば、日本國民は不景氣の辛さ位に畏縮するほど弱き國民であつてはならないからだ。

◇

秋祭りは都鄙を問はず、その地方の人達の心からの喜びを表はす一箇年中の最も樂しき催しものであつて大概農作物の收穫後から中秋を過ぎて冬入れに着手する間において行はれるが、此秋祭りにおいてはすべての人が、子供らしき無邪氣さと活潑さに立返り萬事を忘れて喜び騒ぐ處に意義がある。彼等は實に此短き期間の歡喜によつて生活苦に打ち勝つべき活動力を養ふと言つても過言ではない。此無邪氣な喜びの間に知らず〳〵敬神の念を長養し、日本獨特の國民精神を培ふに至つて、更に妙味ありとせねばならぬ。御神輿をかつぎ廻り、聲を限りに囃し立てる刹那、彼等平素の鬱憤は發散する。不平や、不滿や、いろ〳〵の惱みは煙の如く消散し、そしてそこに新しき活動精神が芽生える。斯いふと如何にも四角張つて來るが事實、秋祭りの精神的効果は輕視すべからざるものがあるのである。

◇

不景氣の苦痛に堪へずして民衆の精神が何時しか萎縮し、それが一箇年中の最も樂しき催しものたる秋祭りの上に現はれたといふが如き事實が少しでもありとすれば、われ等はわが國民性のために遺憾だ。これを遺憾とする。日本國民は、世界において最も跳返す力の強い國民だ。斯様に考ふるは決して日本國民を買ひ被つたものではないと思ふ。なるほど、不景氣は苦しいものに違ひない。しかし、大概は見ねて來た、跳返す力を十分に發揮するは實に今である。井上蔵相が、財界更生期すでに到來せりとなし前途に一道の光明を認め茲から財政策を割り出さうとして居るのは、大體において當を得たりとわれ等は思ふ。英、米、獨の學者專門家も一陽來復の機運が動きつゝあると認むるにおいて一致して居る。好景氣は何時來るか。それは分らぬ、來年二三月頃といふ説が多いやうだが豫想より當にはならない、けれども、殘雪猶山河に蔽ふといへども一脉の春意漸く梅梢に向つて動かんとしつゝあるのが最も正當なる觀察ではなからうか、日本に關する限り、日本國民は不景氣を忍び通し、猶忍び續ける餘力を蓄へつゝ、靜かに時期の到來を待ちつゝあるのだ。日本國民の精神は決して不景氣のために萎縮しては居ない。唯徹底的に緊縮主義を實行してゐるまでの事だ、われ等は實に斯く考へる、少なくとも斯く考へたいと思ふ。

對露外交の根本方針 關係三省で協議
當面の二大問題解決を目差し 廣田大使近く赴任

【東京電話】廣田ロシア大使の新任を機會に、政府は一兩日中に外務、農林、大藏三省會議を開き廣田中新大使を交へいよ〳〵對露外交の根本方針を樹立することゝなつた、當面の對露主要問題は

一、ルーブル賣買禁止問題
二、北洋漁業權確立問題

にしてこの兩問題は最近ロシアの日本に對する挑戰的積極政策に依りて漸次日本側を壓迫し、動もすれば日本の權益を根本的に脅威するの形勢を示して居る。殊に北洋漁業問題は田中前大使在任中約五ヶ年間常に紛爭を重ね、最近に至りロシアは國境問題に名を藉り武力を以て我が漁業權を脅かすの態度に出で、北洋漁業者は殆んど安んじて漁撈に從事することさへ困難の狀態に置かれて居る、この實情に直面して民間側では北洋漁業權の武力擁護強硬方針を政府に要望する向がある有様であるがこの際我が對露方針を誤らば日本のロシアに對する經濟進出は一蹶逸を免れぬこととなるので、政府は右二省協議會において對露外交の根本方針を確立することとなつた譯である、廣田大使はこの根本方針を抱いて來月初旬モスコーに赴任しロシア政府と正式折衝を重ね、五年間紛爭波瀾を重ねた北洋漁業問題初めルーブル賣買問題の解決を期し、日露の經濟提携を常道に返さんとする重大使命を果たさんとするもので、同大使今回の赴任は日露外交上重要意義を有するものとされてゐる

カラハン全權頻りに 權謀術數を廻らす
東支鐵警備問題で 露支會議困難に陷る

【ハルビン十七日發電】モスコーにおいて開會中の露支會議でカラハン全權は

一、ハバロフスク議定書の履行
二、白露人の政治的團體の急速な解散と之が取締
三、ハルビン市内電話經營權の東支鐵道への返還
四、延長一七二一キロに亘る東支鐵道の警備は露支兩軍を以てすること

を強硬に主張し、莫德惠全權は第四項は支那の主權を犯すものと反對し、議論を鬪はしてゐるが早くもカラハン全權の權謀術數に莫德惠全權は苦境に陷り、會議の大勢は極めて支那側に不利だと傳へられる

西部・バルチザンは 白系露人でない
勞農露國陰で糸を引き 支那いじめの策略

【奉天十五日發電】東支鐵道西部沿線に活動しつゝある白系バルチザンは、露支交渉の癌となり露國政府は駐奉總領事ブナカンスキー氏を通じ、東北政權に對しこれが嚴重取締を要求しつゝあるが、某方面の確報によれば同バルチザンは白系露人の組織するものでなく浮浪人の集團であつて、露國共產黨と連絡を保ちおる模様で、滿洲里東鐵機關庫を本部とする勞農陰謀東赤化宣傳部が糸をひき、若し支那側で取締得ぬときは勞農側で取締るとの口實の下に東支鐵道西部沿線の警備權を回復せんとする魂膽であるといはれてゐる。

獨逸有力者の觀測（四）
景氣は何時直るか
金融家 ミハエル氏

峠は既に越した

罷國は無用である。失業者三百萬といへば可成りの數だが、働いてゐる人間は二千百萬人ある。さすれば一割五分にすぎない。何れにした所でインフレーション時代の事を思へば今日の不景氣は世界的なのだ。失業問題で外國に比べてもドイツより優るい所がある。たとへばイギリスの如きである。

今日の不景氣の原因は海外諸國にある原料品の相場下落にあるのだ。農業や鑛山業は損をして生産してゐる。何年間かは新しい機械を買ふにも金がない。この點から見て今後尚幾分景氣が惡くなるかも知れない。ドイツの輸出は今後のところ差して減らぬが、今後は減るかも知れない。けれども輸出數字のみが景氣の全體ではない。

今後尚惡くなる點があるとすればそれは輸出減少の一點である。其他には良くこそなれ、惡くなる見込は一つもない。世界市場が回復すればドイツは最先きに回復するだらう。ドイツは何れの國に對しても輸出市場で競爭に勝つ自信がある。イギリスなどよりも勿論速かに回復する。フランスの如きは社會保險制度實施の結果將來困難に遭遇すべき事疑ひない。

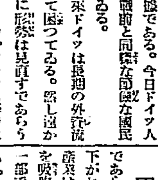

我々はすでに峠を越して來た。今では回復を待つのみである。ドイツの經濟も産業も根底は健全であり、最も良好な狀態にある。ヤング賠償額は直(?)荷には相違ないが今日のドイツの經濟事情に照して決して運命を左右する程重大なものではない。

不況對策として

不況對策として徒らに國民生活標準の引下げを叫ぶ如きは愚の骨頂である。勿論國家は必要であるが然しそれは然るべき形式と然るべき部分においてのみ行ふべきである。漠然と緊縮するなと言ふ如きは正しくない。殊に國内產業の生産品に關する場合は愚りである、そんな事をすれば益々失業者を増加しやう。我々は三十年も四十年も昔と同じ條件で生活せよといつてもそれは最早や出來ぬ事であらう。尤もイタリーやロシアの如く外國製贅澤品の輸入を防ぐ事は意味が取るべき途でない。勞銀を引下げて多くの人間を使へば生産が増加するのみで消費は増加しない。何故ならば低い賃銀は購買力の減少を意味するからである。故に賃金引下げの要求は輸出工業の場合においてのみ理由があるが、國内消費を目的とする產業においては意味を成さない。同様に無やみと節約呼ばりをするとも無意味である。ドイツの大衆は今日すでに十分節儉であり、分を越えた事はしない。

貯金の増加

はその證據である。今日ドイツ人は再び大戰前と同様な節儉な國民に戻つてゐる。

昨年以來ドイツは長期の外資流入が少くて困つてゐる。然し遠からぬ將來に經濟は見直すであらう。すでにアメリカやフランス等ではヶ月前から金融緩慢を來してゐる。その内にはこれ等の金は外國へ長期投資される時期が来るに違ひない。ドイツは第一番に長期資外投資の目標となるであらう。但しこれについては中央及地方政府の財政を整理にし、かつ政治上の不安がないやうにせねばならぬ。然し乍ら經濟界の回復は必ずしも金融方面のみから來る譯ではない。農產物原料品の低落は漸次工業製品の價格にも影響すべく又合理化その他生產費引下げの手段の結果工業製品の相場は

更に低落する

であらう。斯くして物價が一段と下がれば自然に消費を促進し、又產業は見直して現在以上の勞働者を吸收し得る樣になるであらう。一部ではすでに注文の増加した所もあるが、然し產業の利潤は現今の不況や勞銀賃銀の爲めに以前の如く高い事は望まれない。只カルテル組織によるとか、專賣權とか獨占權とかを持つてゐる產業の利潤は案外に早く從來の利潤を回復するであらう（完）

（寫眞はミハエル氏）

金剛山（一九）
前田寛

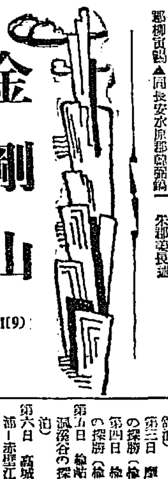

探勝路詳細

其八　靈隠洞溪谷（新金剛）三仙洞及迎棗洞溪谷（一）（附太上洞溪谷）

再び旅程を作り直して、今日は長安寺村の旅館から出發して、元化洞なる金剛臺から溪流を左手にとつて、三仙洞の溪谷にわけ入るのである、前回の行、南金剛と新金剛とを見る時、摩訶衍から出發したが、その摩訶衍へはどの道をとつて到るべきかといふと、即ち、この三仙洞から迎棗洞を探勝してそれから摩訶衍庵の少し上で白雲臺からの道と合して、摩訶衍庵に出て摩訶衍に宿り、そのあけの日、内霧在嶺を越えて南金剛へ出るといふ道程をとるのが最も上い。萬瀑洞溪谷と白雲臺とを探勝して、摩訶衍に宿つた日は毘盧峰を越して外金剛へ出るべきであるから。

即ち、どうしても、長安寺村へは二度出直さねばならぬ譯である。（京泉江溪谷を見てひきかへし長安寺に宿するのとはちがふ意味において）即ち、第二回目の行程として此處を見るべきであつてこれから南金剛、摩訶洞、海金剛長箭前之に關しては、次に記する金剛山三回完結探勝系路に從ふのを可とする。

金剛山三回完結探勝系路

○金剛全山三回完結探勝系路として見られたい。

○第一回の行程

第一日　夜京城發車中に夜明けて旅程第二日となり、早朝長安寺村着

第二日　長安寺村—萬瀑洞溪谷の探勝（長安寺村泊）

第三日　長安寺村—黄泉江溪谷の探勝（摩訶衍泊）

第四日　摩訶衍—内外毘盧峰峽谷—玉流洞溪谷の探勝（温井里泊）

第五日　温井里—奥萬物相溪谷—千佛洞溪谷—長箭へ（車中泊）京城へ向ふ

第六日　車中にて夜あけて朝京城着

○第二回の行程

第一日　前回に同じ

第二日　長安寺村—三仙洞溪谷—迎棗洞溪谷の探勝（摩訶衍泊）

第三日　摩訶衍—暁雲洞溪谷の探勝（楡岾寺泊）

第四日　楡岾寺—萬景洞溪谷の探勝（楡岾寺泊）

第五日　楡岾寺—主靈嶺越隱仙溪谷の探勝—百川橋（高城泊）

第六日　高城—海金剛—三日浦—赤壁江—長箭へ（長箭以降は第一回の時の場合に同じ）

第七日　朝京城着

○第三回の行程

第一日　前回に同じ

第二日　長安寺着—自動車にて新豐里の手前新豐里にて下車—九成洞溪谷を探勝して來價溪を辿り温井里着（温井里泊）

第三日　温井里—鶴石洞溪谷—群仙峽溪谷の探勝（温井里泊）

第四日温井里—水晶峰登山、午後長箭へ（長箭着後は前回の場合に同じ）

第五日　朝京城着（但し仙鶴洞々谷も探勝の場合は第四日を今少し有効につかひ第五日が仙鶴洞々々探勝となる）

依つて結局、探勝路全部を極むるに、何日位費やしたら乃至は勤務を休むべきかといふと次のやうになる。（但し京城を起點とし、各々中々一日々々暇をさしはさむやうにすれば各回共勤め人は必然、一日丈助かる譯である）

第一回の探勝	四日間
第二回の探勝	五日間
第三回の探勝	三日間
合計	十二日間

この付むべき十二日間が山中で探勝する要所要日數で、金剛山十二日探勝である。併し強行苦しい日程もあるから、中で何日か休むやうな事になれば、十二日ですまぬ事勿論である。佛仙洞を々谷を追加するならば今一日丈けよいかよるとなり全十三日で完結することとなる都合上、右を參考として戴いておいて、本文にもどる。

◇……酒類品評會褒賞授與式

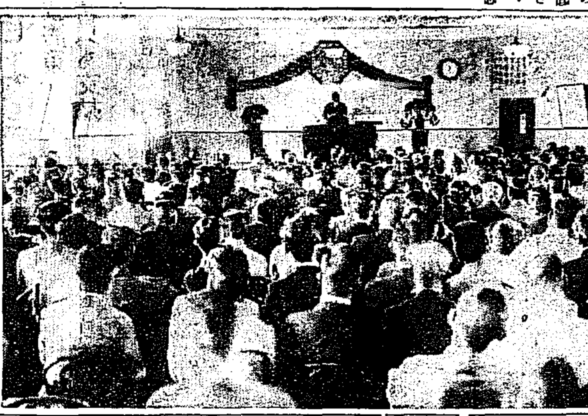

酒類品評會 受賞者氏名【一】
―一、二等の分―

第一回全鮮酒類品評會授賞者中優等賞氏名は夕刊所報の如くであるが、一、二等の分左の如し

淸酒之部

◇一等賞　福迎京城府龍德酒造場▲同佐藤寶釜山府竹村平一▲同福久松平壤府松岡吉次▲同大典正宗馬山府石橋仁太郎▲同金波元山府金光酒造合資會社▲同八重菱釜山府安河内千吉▲同金千代平壤府齋藤酒造會社▲同忠美櫻大邱府桃居太一▲同油理の松仁川府市原雄吉▲同朝の花群山府朝鮮酒造株式會社群山分工場▲同隆井平壤府中田勘一▲同高川府高野周三郎▲同鶴馬山府岡田陸吉▲同櫻正吉馬山府昭和酒類株式會社▲同菊美人釜山府西山德三郎▲同大鵬仁川府高野周三郎

◇二等賞　華虹鶴水原郡水原酒造株式會社▲同錦緑馬山府村崎仁三郎▲同旭正宗京城府矢野ユキ▲同浜鶴京城府畠山富左衛門▲同イヅツヒラ正宗馬山平井賢緑▲同和か松馬山若林讓助▲同若松金州郡角田壯吉▲同寒牡月釜山府原田龜吉▲同大正櫻馬山府淸水釀造場▲同鹹櫻の露昌原郡江崎リヲ▲同ヒサゴ正宗仁川府豐田梅吉▲同不二正宗京城府淺川嚴次▲同鶴林馬山府西田義一▲同松乃色馬山府三好頼太郎▲同ム國金州郡安武如件▲同菅心金州郡大島德三郎▲同長尾正宗長尾技之助▲同萬福一釜山府丸金酒造株式會社▲同紀念正宗光州郡大津虎八▲同稻姬群山府群山酒造株式會社▲同向陽馬山

藥酒之部

府福田恒▲同瑞正宗釜山府江酒造株式會社▲同大正正宗全州郡吉谷源吉▲同花正宗大邱府難波幸作▲同櫻花釜山府山内壯一

◇一等賞　瑞東龍仁郡龍城行▲同京信京城府京信醸造株式會社▲同昌德平郡中盤商▲同江南香振威郡李備哲▲同方文京城中貞姬▲同安城安城郡安城醸造會社▲同舞鳳振威郡高鳳在▲同天一仁川府朴長規▲同迎春仁川府朴昌道▲同綠川洪城郡島本德次▲同鶴窟鎭安郡川北和鎭▲同柳玉振威郡柳貫鶴▲同長安水原郡崔弼鎬▲同日昌保寧郡黃明顯▲同黃登論山郡朴智根▲同杏亭龍仁郡柳孫▲同龍仁郡金知錫▲同忠州郡宮武保▲同水原郡金敎益▲同仁郡朴永弼▲同東亞京城府東亞產業株式會社▲同玉波公州郡梁千孫▲同海東金泉郡小川彩一▲同大東大東醸造合資會社▲同常春群山府合資會社宋賢醸造所

◇二等賞　雞林扶餘郡片岡源一郎▲同龍一高陽郡李敬寬▲同高陽郡韓桂大▲同京川郡金僖允▲同龍仁郡李東珊▲同樂園大邱府大邱朝鮮酒醸造株式會社▲同羽イ號馬山府金尾合資會社▲同玉泉高陽郡文東玉▲同稲い初錦山郡信原格次▲同大昌高陽郡朴炳大▲同高陽郡崔相浩▲同安郡立花豊次郎▲同赤玉木浦府泉京平▲同菊露イ號仁川府張世緒▲同高陽郡李元順▲同安城郡安鐘國▲同高陽郡驪州郡元永富▲同高陽郡鄕▲同百合金浦郡趙仁添▲同春仁川府趙基鎬▲同金菊京城府劉泰健▲同元山元山府金用斌▲同春菊漣川郡漣川醸造株式會社▲同鶴主清州郡酒五千明▲同鳳凰任實郡韓明鎬▲同長春全南郡酒麴株式會社▲同清香京城府金善卿▲同虹露水原郡酒造株式會社▲同芙蓉大邱府衛男▲同湖南振威郡南昇熙▲同芙蓉振威郡方南植▲同伽耶郡咸昌酒類製造販賣組合▲同號高陽郡金春根▲同水原郡金容俊▲同イ號利川郡崔基學▲同水原郡金容俊▲利川郡崔基學▲同原郡林貞圭▲同振威郡洪淳敬▲同京城府崔德泳▲大邱府崔錫吉▲同茂朱郡梁長述

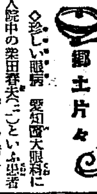

郷土片々

◇珍しい眼病　愛知醫大眼科に入院中の栗田春夫（二）といふ患者が死亡したが、解剖の結果世界で珍しいリンドウ氏病とわかつた。

◇心學の開祖　『日本特有の成人教育學』として京大の小西教授によつて歐米に紹介された本邦心學の開祖石田梅巖先生の二百年祭を十一月廿二、三日東京第一中學にて式典擧行。

◇迷い迷ひ子　東京市外淀橋町字堀内勝次郎方の子守吉村秀雄（一二）が主人の子供を背負つたまゝどこをどう辿つたものか富山縣上新川郡の炭燒小屋に迷ひ込んでゐることが十日目に判つた。

◇軍曹の發明　水戶工兵十四大隊軍曹岩田卯吉君は今度鐵條網破壞用投擲筒の發明に成功した。

◇邪鑑倒れる　閉鑑式を前に閉西地方は軍國氣分横溢、玩具屋の店頭では玩具の軍艦が平素の三四倍も賣れると。

株式講習錄

會員及會費の勞に株式投資の必要と勝利の導くすの

會普則附及版

無代送呈

東京市日本橋　株式協會　電話日本橋四〇六〇番 四〇五二番

虛弱に滋養と強壯

無臭ニンニクエキス

代金　百目　三円五十錢　三十目　一円二十錢

滋養鰻油 卵油

弐圓以上御注文郵送

京城府南米倉町一九五

井上又七

食後・外出後・就寢前の含嗽に

創傷の消毒及齒牙の美白に

中性純過酸化水素液

ペルオーゾン

容量　125瓦　450瓦

本品は局方過酸化水素液の規格に適合す

P―21

元發賣製造

第一製藥株式會社

東京市日本橋區江戶橋三丁目

大阪市東區平野町二丁目

ノーシン ノーシン 頭痛にノーシン

料粧 植物性

井筒ポマード

男子も婦人も……

養毛 價值百%

魅力ある清新の香ほり

大瓶 .75　小瓶 .45

東京　本舖　井筒屋香油店

ヘルメス

ウヰスキー

その味たるや貴族的でなくとも高し大衆的である矜り！

H345

タオル

御誂印入　綾シャツ　メリヤス　卸商　靴下類

釜山辨天町一

村上タオル商會

電話一〇一二番　振替釜山一〇一二番

沒落資本主義の第三期

日本資本主義は沒落しないか？

猪俣津南雄著

此混亂と焦燥と危機の眞只中に著者は此確信を以て書く！

曰く　沒落資本主義は、今やその「第三期」に轉入した。日本資本主義は、それ自身「沒落への轉向期」に立ち、沒落期資本主義の世界的連鎖の一環としての自己の運命をいよ〳〵明白ならしめてゐる。「第三期」とは何か？世界經濟恐慌はいかに發展しつゝあるか？それは、何を齎すか？その世界史的意義は？第三期世界恐慌と合流する日本恐慌の本質・深度・展望はどうか？彼等の所謂「財界の建直し」は可能か？ブルヂョア經濟學は完全に破產し、現實を分析する能力を全く喪失した。ゾンバルトの如きブルヂョア經濟學の「第一人者」までが、遂に、戰後經濟の分析は不可能だと告白し、その研究を放棄した。ブルヂョア經濟學の方法による景氣觀測者達は、誤謬に誤謬を重ねてゐるかゝる場合の必然的現象として、ひとり新興階級のマルクシズムのみは、具體的眞理の把握者として、實踐へのガイドとして、日に〳〵その獨自の光輝を增しつゝある。吾々は、たゞ、マルクシズムの科學的武器の正しき使用によつてのみ、絕えず、この人類史最大の××時代に生きる吾々の正しき見透しを持たねばならぬ。（序文から）

附錄　ヴァルガ　資本主義の沒落期　―その第一期・第二期・第三期―

最新刊　四六版三六〇頁　定價一圓六十錢　送料八錢

大衆公論社

東京芝櫻田鍛冶町三友ビル　振替東京一七五七番

安田銀行　京城支店

醫學博士　二宮亮吉

產科　婦人科

二宮病院

京城壽町四一　電本一二〇一

諸君の餘暇を利用し

夜間自動車學教授

貳ヶ月卒業　授業料金拾貳圓　入學隨意

總督認可　京城第一自動車學校

京城黃金町六丁目訓練院前　電話本局二一六〇番

忠南蠶業振興大會

十七日から公州で開かる

忠南蠶業振興大會は十七日から公州で開催された、同大會の事業として蠶業功勞者及模範者並蠶糸業模範從業者の表彰、桑田肥培管理品評會、桑田多收穫品評會、蠶具製造競技會、蠶繭品評會、蠶業展覽會、蠶靈祭、蠶繭百萬貫期成會の設置等あり各道係員の熱心な努力により非常の出來榮で一方地方から團體其他參觀申込者萬を越え十八日京城から飛行機も飛び來り公州會場上空を旋回し道內各郡を訪問して青空より宣傳ビラ數萬枚を撒布して一層氣勢を昂げた、偶々公州神社大祭日とて市中は織るが如く又自動車會社は特に割引優待して地方人の便宜を圖り公州初めての大盛況を呈してゐる

忠南の氣候風土 養蠶業に最も適す

道の重要物產として 斷然頭角を現はす

沿革 本道蠶業の起源はこれを知るに由ないが古來各所に飼育せられたのは既に事實により窺知し得るが、その多くは野生の柘葉を以て劣等なる三眠蠶を飼育し僅に自家機織原料を收めた程度であるらしい、然るに本道の氣候風土は能く斯業に適しかつ農家の副業として最良なる事業なるを認め總督新政以來奬勵これが開發につとめられ就中大正三年時の道長官朴重陽氏が各道に率先して大々的植桑計畫を樹て道內農家の中數約九萬戸に對し每戸五十本宛の桑苗を植栽せしめ蠶業の基礎を築かしめられた當時まだ農家の自覺なく幾多の難關に遭遇せるも熱誠なる實行は克く奇效を奏しその結果は實に顯著なるもので現今桑田の中堅をなし一株克く十數貫の收葉を得べき壯木大樹は隨所に繁茂せるを見るに至つた現時五十本式又は大正三年式と稱せらるゝ桑樹は即ち是である越て大正五年更に一定の奬勵方針を確立するの必要を認め蠶業增殖十ケ年計畫を樹て益々積極的奬勵を加へ桑苗及蠶種は自作自給の方針により一眠蠶及その飼料たる柘樹を驅逐し以て優良なる桑苗及蠶種の普及に努め桑苗の增殖養蠶戸數の增加及飼育技術の向上を圖り又繭の取引及處理法を改善せしめ以て本道蠶業は顯著なる發達を遂げるに至つた更に大正七年新奬勵品種なる交雜種を採用し一般農家的歡迎を受け期年ならずして又普通種を驅逐し悉く交雜種に代へ而大正十一年はじめて夏秋蠶交雜種を試育し異常の好果を收めたのでいよ\/積極的に奬勵を進め大正十四年にはすでに自作種の影を没し全く品種の改革を行つた、大正十四年本府に於て蠶繭百萬石增收を企畫せられたるを以て本道においても是に準據し直ちに實行に着手し大正十四年度以降着々計畫を進捗してゐる本年の蠶業成績は產繭額三萬四千石價格一百七十萬圓(本年は價格低廉なり)の巨額に達し今や本道重要物產として斷然頭角を現すに至りこれを明治四十三年の始政當時に對比するときは實に四百倍の增加でその發展の駿速なるに驚くべくしかして將來益々發展の趨勢を加へ前途洋々たるものである

現況 桑樹 在來桑は地方によりて僅に存在せしも品質劣惡で飼料に適せざるを以て漸減の傾向にて僅に殘むるに過ぎない狀況である從來既植桑せる桑は主として魯桑で少量の市平等の早生桑及び十文字の如き醜生桑を混じてゐる然れども最近內地先進地において賞讚せられつゝある大鵞早生、改良鼠返等を新植しつゝあり仕立方は殆ど何れも喬木式を推奬し現在桑樹の大部分はこれに屬するが近時蠶業熱勃興に伴ひ起業收益を急ぎ根刈桑田の設置を試みむとするもの續出するに至つた、然し現時の肥培管理狀況より觀察するも喬木式の粗放的にして廉價なるに如かざるが如くである

蠶種 往時の蠶種は專ら自家用で養蠶者各自が任意に複製使用したものであるが後蠶種製造業者の出づるにおよび大正二年道令を以てこれが取締を開始し更に大正八年朝鮮蠶業令の施行により監督取締をなし優良蠶種の製造に努め品種は道の方針に基づきて(春蠶種は×國蠶日一號國蠶支四號およびその反對種、夏秋蠶種は×國蠶日一〇七號國蠶支一〇一號國蠶支九號およびその反對種等を主とし奬勵した)統一せられ品質また近年著しき進步向上を見現今本道需要を充たし更に道外に移出し常に好評を博してゐる

育蠶 飼育法は指導奬勵の日なほ淺きを以て幼稚なるを免れないが克く當局の指導誘掖に從ひ蠶架、蠶箔、蠶座紙等を使用するいはゆる改良育に據る者漸次多きを加ふるのみならず、天惠の氣候と調和して豫期以上の成績を收めてゐる。

產繭 產繭は前述の如く古來紬布の原料として自家用に供せられたるが輓近產繭の增加と繭質の向上とにより輸出原料として取引せらるゝに至り本年の取引額は二萬三千五百石、百三十九萬三千余圓に上り市場は爲めに殷賑を極めてゐる

製絲 從來極めて粗雜な製糸法より自家用糸を繰出してゐたが到底良質の加工に適せざるを以て當局は努めて製糸家に供給せしめ所謂座繰若くは足踏機械によりて操糸することを勸めた結果足踏操糸を經營するの現はるゝに至りその產額も約七百貫に達してゐる、昨春道內は郡是製絲大田工場の設置を見本道產繭の大部分を操業せらるゝに至つたがその糸質は優良で內地品を凌駕するものあるの狀況である

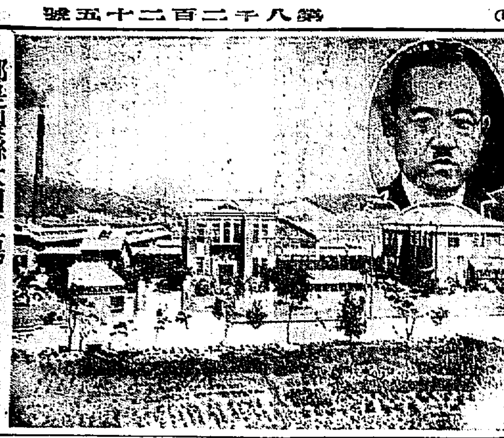

郡是製絲大田工場(人物は長野工場長)

施設事業 本道の蠶業をして今日の隆盛にいたらしめた因は一にして足らないが各種の施設は克く時宜に早く實績に努めた結果に負ふ處尠くない、その主なるものは

蠶業技術員 道に產業技師一名產業技手一名各郡一名づゝの專任蠶業技術員を常置し蠶業に關する指導奬勵の任に膺らしめてゐる

原蠶種製造所 大正五年創設にかゝり純良な原蠶種の製造をなし道內蠶種製造者に之を配付し併せて蠶業に關する試驗調查を行はしめてゐる

蠶業取締所 朝鮮蠶業令に基づき大正八年設置せられ蠶業關係の取締を爲してゐる

蠶業講習所 蠶業に關する學理技術を授け斯業の人物を養成するため大正十年原蠶種製造所に蠶業講習所を附設し修學年限二ケ年程度の生徒を道內より每年二十名を募集入所せしめてゐる

蠶業傳習所 公州實業協會および瑞山郡農會に各一ケ所の蠶業傳習所を設置し每年十五名づゝ生徒を傳習せしめ地方費より經費の一部を補助してゐる

郡農會 各郡農會の事業として專任蠶業技術員二名を常置し蠶業の指導奬勵および桑苗の共同購入蠶繭の共同販賣の斡旋をなしその他諸種の施設を以て斯業發展に努めてゐる

蠶種業組合 道內蠶種製造者の技術を向上し優良蠶種を製造せしめ更に蠶種の需給を圓滑ならしむる爲め同業者をして組合を組織せしめ技術員を常置し蠶種檢查、技術の指導および蠶種の配給に努めてゐる

部落養蠶組合 道內の蠶業奬勵多く將來發展の見込ある地方を指定し部落養蠶組合を組織せしめ道地方費より補助金を交附し以て共同的施設に經營せしめてゐる

其他の施設 栽桑普及を圖るため稚蠶共同飼育所の設置、短期蠶業講習、蠶具製造講習、接木傳習、繭整理傳習、桑田品評會等を郡農會において實施せしめ臨時、蠶業敎師を設置し(大正十五年は面數の約三分の一の面に六ケ月間)更に栽桑の徹底を期せるが爲め臨時指導員を置き植栽肥培管理の督勵に當らしめてゐる(寫眞は蠶業振興會長高武公美氏)

祝蠶業振興大會 朝鮮自動車運輸株式會社 宮本商會

養蠶界の不況を打開する唯一の方法

それは養蠶の合理化にあり

朝鮮產業技師 清水達太郎氏談

本道の蠶糸業は年々發達の趨勢にあり昭和四年にありては養蠶戸數五萬二千戸產繭額は四萬石でこれを十年前の大正八年の養蠶戸數二萬三千七百戸產繭額七千六百石に對比する時は戸數において倍加し產繭額においては五倍强となつたのであるその發達のいちじるしきは當局の指導と當業者の實施する處と一致した結果であるといへども一面においては地方農家の事業として好適せるによつたのであると思ふ由來蠶業は農家の余剩勞力を利用して副業として營むべきを原則とするものである此の意味において本道の蠶業は頗る心强いものがある即ち昭和四年度における四萬石の價格は即ち一百七十九萬圓であるから地方農家の收入額二百二十萬圓に比する時は約七割六分となるので、副業の收益が如何に力あるかを物語るものではあるまいかこの意味においてこれが助長發達を計るは極めて緊要な事であるたま\/昨秋來の世界的經濟界の不況は一般に經濟價の暴落を來し繭價慘落して農家としては困憊頗る甚だしきものがある繭價の暴落は元より直接する處は生糸價格の不振に基づく一時的の現象で漸次これが恢復する事と信ぜられその前途必ずしも悲觀すべきものでないと思ふのであるこの際當業者たるものは拱手傍觀する事なく不況打開の策を講ずるの覺悟を持ち益々飛躍努力せねばならないのである元より養蠶業は自己勞力を資用化して還元する程度のものである以上いはゆる副業であるそこに據本方針を置いて將來の根本たる桑の如きは間作稼肥の耕培によつて肥料價値の減少を來す事なくして肥料價格の節減を致し以て反當收葉量の增加に努め育蠶方法の如き給桑法の改善によつて蠶兒の生理に害する事なくしかして勞力の節減を致し一面には上蔟法の改良によつて產繭品の改善をなさしめ以て收繭の增加と併立するの方法を講ぜなければならぬと思ふ、要するに現今の如き不況時代に際しては合理的養蠶法により生產費の低減を致し以てこの難局に處するの必要があるのである蠶業の利益は從來生糸價格好調なりしため割合に純利多くその習慣がつけられたために世人は動もすれば現下の不況時代に際し養蠶は農家の業務として利益全くないものとし甚だしき者は既設桑田を掘起す者もあるかの如くであるがこれらは十分なる理解なき結果であると思ふのである、要するに自家勞力を以て家庭の副業なるに立脚して經營する事が最も緊要であることと考へられる今回公州において開催せられたる蠶業振興大會の一事たる蠶業展覽會は將來の業務に出發し蠶種の製造育蠶方法、產繭の處理、製糸工業の內容等蠶糸業全般に亘つてこれが內容を一般約四萬人士に紹介し蠶業思想の普及を計ると共に更に蠶業當業者に對する經營上に技術上に合理化をなさしむるが爲に催されたものであつて時局に對し最も機宜に適したものである=(寫眞は清水技師)(文責記者)

樹苗圃品評會 褒賞授與式

公州壽高にて擧行

樹苗品評會褒賞授與式は十八日午前十時から公州公立壽高普通學校で左の順序で開催された同會長の式辭知事告辭受賞者總代の答辭は左の如し(公州)

一、開會の辭
二、會長式辭
三、審查長報告
四、會長褒賞授與
五、知事告辭
六、來賓祝辭
七、受賞者總代答辭
八、閉會の辭

式辭

本日茲に來賓各位の賁臨を得忠淸南道森林組合聯合會主催樹苗品評會褒賞授與式を擧行するは本會の光榮とする處なり蓋養苗事業は造林事業の前提にして樹苗の良否は造林事業の成否に至大の關係を有するは斯界の定評にして造林事業の基調をなすとの事實に鑑み、樹苗の現狀を觀るに未立木地にして造林を要する面積少なからず將來樹種の改良を加へて荒廢林野の復舊を計るべき重要なる時期に際會し玆に本會を開催したるは本道林政の進展に寄與する處大なるべきを信ず幸に出品點數多く豫期以上の成績を擧げ得たるは頗る本懷とする所なり然れども時世の推移と科學の進步とは實に今日の成績を以て滿足すべきに非ず將來更に向上を重ね以て本道林業の發展に資せむと欲す

當業者諸氏宜しく本會開催の趣旨とその成績とに鑑み益々斯業の發展に貢獻せられむことを切望して已まず

一言以て式辭とす

昭和五年十月十八日

忠淸南道森林組合聯合會々長 正五位勳四等 高武公美

告辭

茲に本日をトし忠淸南道森林組合聯合會主催樹苗品評會褒賞授與式を擧行せらるゝに當り聊か所懐を陳ぶるの機會を得たるは予の洵に欣快とする所なり本道における養苗事業は明治四十三年地方費を以て初めて苗圃を設置せし以來道內各所に養苗の奬勵を示すと共に一面造林の奬勵を加へたる結果著しき進展を見るに至り今や自給自足の苗地と稱せらるゝに至りたるは寔に慶賀に堪へざる所なり是れ本より本道は氣候風土能く養苗に適すと雖主として指導奬勵宜しきを得たるに因するものと謂はざるべからず

本年春期における成績を見るに苗圃面積六十三町步生產苗木數一千百萬本成苗三千百萬本にして能く道內の需要を充し尙約千萬本を他道に移出し得たり蓋林政の三大方針たる荒廢林野の復舊、保護林地造林事業の完成に至大の連繫を有するものなれば本道森林組合聯合會は茲に見る所あり樹苗品評會を開催して樹苗の發展を誘致する所以にして本道養苗品質の向上に資せむとす之れ洵に機宜を得たるの擧にして其の裨益する所尠しとせず當業者諸氏宜しく審查の成績に鑑み益々斯業に精勵し以て本道養苗造林業に貢獻せられむことを望む

一言以て告辭とす

昭和五年十月十八日

忠淸南道知事正五位勳四等 劉鎭淳

答辭

忠淸南道森林組合聯合會主催樹苗品評會褒賞授與式を擧行せられ來賓各位臨場の席において親しく褒賞を授與せらるゝは共に光榮の至りにして名譽これに過ぎず懇篤なる訓諭を賜はる生等の光榮とに鑑み孜々として審查の成績と高諭とに鑑み倍々斯業の發展に貢獻し以て本會の名譽を發揚せられんことを期す茲に受賞者一同を代表し謹みて答辭を述ぶ

昭和五年十月十八日

受賞者總代忠南燕岐郡組合長 安元森吉

十萬枚の優良な蠶種を提供

道外搬出一萬枚を突破す

忠南道蠶種製造組合 飯尾一雄氏談

本組合は大正八年の設立であつて事務を公州旭町に置き專ら道內蠶種製造者の技術を向上なし優良なる蠶種の製造をすると共に道外における蠶種の需給を圓滑ならしむるが目的である設立當時は蠶種の製造高は僅に四萬枚であつたが本道の蠶業增進と共に逐年その產高を增加して本年の製造高の如きは實に十萬枚に達しこの金額約十五萬圓の數字を示すに至たのである、近時生產蠶種はいちじるしく品質の向上をなし北鮮方面に每年一萬數千枚の搬出をなすに至つてゐるを見てもその品質の優良なる事が明らかであると共に移用各地においても如何に愛好されてゐるかを物語つてゐるしかして特に蠶種は蠶糸業の基礎でその良否は直ちに養蠶者の收入を左右するもので我等の責任また重且大なる事を痛感するのであるが故に從來よりは一層の努力をなし、この難局に直面せる養蠶界に優良なる蠶種を提供し斯界に一端の貢獻を致したい考である、因みに組合は礦山常任評議員の爲め事務すべては飯尾氏により處理されてゐるが現在の組合は

組合長 菅原實作
評議員 根本宇喜太
同 長野孝助
同 沈璥昱

氏である(寫眞は右菅原實作氏左飯尾一雄氏)(文責記者)

慘落の聲に前途を悲觀するな

桑園の經營法を改善せよ

忠北道製絲組合長 丸山虎之助氏談

我朝鮮の蠶糸業は遠くからあり相當なる奬勵をなした跡があるが然しその間に不振であつたのは風土氣候が適せない爲ではなく寧ろ指導が惡く從て蠶種の宜しきを得なかつた結果に原因するのであると思ふ、始政後我當局はこゝに見る所があり奬勵に指導に桑苗補助等に努めた結果逐年顯著なる發達を見て今日に至つたのである今や我が朝鮮においても當局の產繭額百萬石增收計畫に對し五十萬石の產出を見るに至つた事は國家の爲め又同業者の爲め慶賀の至りである昨秋より蠶價は慘落をなし前途悲觀の聲を耳にするが決して悲觀すべき時でない益々發展經濟上最も重大なる關係を有する桑園の經營法のよろしきを得れば繭價糸價の多少低落も敢て意とするに足らないのである(寫眞は丸山氏)

養蠶に對し農家の理解を望む

植桑の奬勵について

忠南道指定桑苗生產組合副組合長 田中淸一氏談

朝鮮蠶糸の隆盛になつた原因は植桑奬勵に胚胎して出發したものであるといふも過言ではないと思ふ即ち本府が補助交附といふ奬勵を採られた結果蠶糸業の勃興となり本府の百萬石增收計畫に對し五十萬石限度迄達する事が出來たのである然るに最近繭價暴落のため地方官民の內には既設桑田を掘起し其の他の耕作をなす傾向が見ゆるのは誠に將來の爲め遺憾に思ふのである植桑奬勵に就ては本道は先に大正十四年道內十四郡に對し知事以下各技術官は手を分けすべての機會を利用し宣傳に講演にその他種々な方法を採り時には印刷物等の配布迄なし宣傳に努めたが計劃の遂行に就ては[illegible]感じ居る樣であるこれは地主と小作人側が諒解をして完全なる契約が出來ぬ結果であると思ふ當局においても此點は目下の急務として先きに郡農會をして種々な斡旋の勞を取らしめ又京城においても在京城地主側の懇談會を開催し親しく意見の交換をなした樣であるが未だ理解を得る事が出來ない樣であるは植桑奬勵遂行に對し誠に遺憾である。思ふに桑の技術技を望まずしてこれを掘りすて他の作物を耕作するに至つた直接の原因は最近の糧價暴落の結果が起因で即ち一時的の物ではあるまいかと思ふのである。(寫眞は田中氏)

朝鮮隨一の指定桑苗生產組合

逐年穩健なる發達をなす

指定桑苗生產組合 金子政助氏談

我組合は初め昭和二年三月の創立で當時本道を一圓とする組合員二十名よりなり忠淸南道桑苗生產組合なるものが生れたのであつたが昭和三年七月現在の如く各郡に各別に郡組合なるものを設立し名稱を忠淸南道指定桑苗生產組合聯合會と稱するに至つたのである而して現在の桑苗を生產する組合員は六十名に達しその生產數も每年約五百萬本を算し內本道の指定生產の四百萬本を發し他道又は內地方面へ約百萬本を搬出してゐる創立當時の組合長は田中淸一理事野末林藏評議員井上佐太郎、淸水寧三、粟野興太郎、鈴木透の諸氏であつたが本年二月改選して現在では

組合長 木上宜藏
副組合長 田中淸一
評議員 井上佐太郎
同 田中平治
同 鈴木道
同 林新一郎
同 曾殷國

の諸氏である桑苗の成績としては誠に本道は第一氣候風土誠に交通至便のため桑苗の育成と搬出に最も理想的で逐年穩健なる發達を遂げ現在における桑苗の優良及價額なる取引においては正に朝鮮隨一といふも敢て過言でないと思ふのであるしかし我組合の將來の目標は道の指導と多年の實驗に基づき將來益々優良桑苗の育成に步を進め以て本會の堅實なる發達を期せしむる次第である=寫眞は金子氏(文責記者)

祝蠶業振興大會 料亭角屋

蠶業功勞者表彰

左記の諸氏は地方農村の中心となり熱心蠶業の改良發達に志し自ら率先して斯業の進展を圖ると共に蠶業關係者の指導啓發につとめ常に能く官の施設に順應し地方開發の實を擧げ本道斯業をして今日の隆盛を致さしめその功績偉大なるものありとて今回表彰された

住所	氏名
公州郡灘川面三角里	趙炳鎬
同 灘川面新永里	盧庭鶴
同 長岐面鳳岩里	沈敏昱
同 長岐面東峴里	朴魯變
同 儀堂面西亭里	徐相縷
同 勤龍面下天里	鄭貴億
同 木洞面九岩里	崔相集
燕岐郡錦南面大平里	有木政治
同 鳥致院面鳥致院里	片山隱太
同 東面明鶴里	黃龍源
同 西面內倉里	田中平治
大田郡大田面本町	木上恒藏
同 大田面榮町	野木林藏
同 北面木上里	長尾[illegible]八
同 外南面大界里	金昌洙
同 柳川面坪里	小舘尊一
同 柳川面坪里	李桂根
論山郡恩津面蓮西里	金相俊
同 論山面邑內	鶴見信淵
同 恩津面瓮山里	井上佐太郎
扶餘郡窺岩面北村里	山岸喜藏
同 恩山面新大里	長谷部八郎
舒川郡舒川面郡司里	林錦九
同 鍾川面芝石里	趙南大
同 馬東面水東里	金貝泰
保寧郡大川面竹亭里	李學範
靑陽郡靑陽面邑內里	渡邊周平
洪城郡龜項面內硯里	韓永完
禮山郡大興面上中里	菅原富德
同 新陽面新陽里	韓敬東
瑞山郡雲山面新昌里	權炳夏
同 貞美面壽堂里	李年鏞
同 海美面休岩里	林炳劉
同 八峰面棲墻里	金明中
唐津郡松岳面月谷里	金鋼泰
同 順城面鳳巢里	柳錫錦
同 松嶽面銅岩里	金享泰
同 新平面梅山里	趙貞植
同 石門面通丁里	田益洙
牙山郡道高面[illegible]里	金永道
同 道高面[illegible]里	林進善
同 仁州面[illegible]里	姜斗永
同 湯井面梅谷里	南廷九
天安郡天安面邑內里	沈相晃
同 木川面桃長里	趙[illegible]昆
論山郡光石面泉洞里	橋本利平
同 魯城面邑內里	近藤元彥
公州郡長岐面滿川里	林範洙
同 [illegible]	林斗喆
同 正安面沙峴里	鄭元鎬
燕岐郡[illegible]	李正熙
同 全東面[illegible]松里	慎公範
同 鳥致院面鳥致院里	丸岡工匠
大田郡大田面	金井迪
同	尹榮寶
同 柳川面	中村六三郎
同	李桂祖
同	金善雄
同 山內面	朴萬善
同 九則面	鄭在寶
同 鎭岑面	金斗煥
論山郡論山面[illegible]里	美馬正吉
扶餘郡恩山面新大里	高橋梅郎
同 九龍面竹節里	金日煥
論山郡連山面[illegible]岩里	南基興
同郡同面[illegible]里	金容斗
同郡豆磨面金岩里	權泰甲
同	李起玉
同郡陽村面茅村里	全正鉉
同郡同面南山里	金永喆
同郡城東面花亭里	黃信學
扶餘郡扶餘面[illegible]里	吳萬根
同郡同面東南里	金祺培
同郡同面舊衙里	桑原良鼠
靑陽郡大峙面長谷里	金商浩
同郡化城面水汀里	趙用業
同郡飛鳳面江亭里	申鉉璟
同郡定山面光生里	金聖烈
同郡同面[illegible]里	金順容
同郡同面[illegible]里	金昌俊
同郡靑陽面[illegible]里	趙龍元
扶餘郡外山面萬壽里	金文浻
同郡石城面鳳亭里	南宮赫
舒川郡韓山面池峴里	李承軍
同郡舒川面郡司里	羅相旭
同郡鍾川面花山里	岡田忠次郎
保寧郡大川面大川里	原松造
同郡熊川面校成里	崔五星
同郡靑蘿面黃龍里	金在榮
同郡珠山面三谷里	李昌雨
同郡嵋山面桃花潭里	金乃成
靑陽郡靑陽面長承里	李智憲
洪城郡洪州面五官里	中村要三郎
同郡長谷面山城里	趙源大
禮山郡禮山面禮山里	兪在滑
同郡大述面[illegible]里	趙道元
同郡同面[illegible]里	朴魯雄
同	李泰宇
洪城郡金馬面[illegible]松里	金在源
洪城郡洪城面[illegible]月里	朱天錫
洪城郡龜項面大井里	徐承根
洪城郡洪州面內德里	金錫台
洪城郡洪州面九官里	金敎成
瑞山郡浮石面[illegible]里	韓鏞思
瑞山郡八峰面[illegible]里	金明中
瑞山郡音岩面[illegible]里	李鐘雨
瑞山郡苫北面[illegible]里	崔殷浦
瑞山郡南面[illegible]里	朴先峰
瑞山郡近興面[illegible]里	金相默
瑞山郡泰安面仁坪里	趙鍾斗
瑞山郡瑞山面邑內里	鄭孟溯
唐津郡合德面大合德里	兪國圭
唐津郡合德面道[illegible]里	李泰鉉
禮山郡新陽面加支里	趙志鎬
同郡大興面[illegible]西里	李會燮
同郡新岩面[illegible]岩里	玄昌甲
同郡許可面元坪里	金炳球
同郡同面佐方里	任承宰
瑞山郡仁旨面花[illegible]里	鄭寅鎬
唐津郡汚川面城上里	兪鉉濬
同郡唐津面彩雲里	朴有錫

產繭品評會入賞者

一等

住所	氏名
公州郡長岐面月松里	李禎源
同 牛城面道川里	申升均
燕岐郡[illegible]	李勳雄
同 南面[illegible]里	林鶴直
同 全東面松亭里	李仲善
大田郡外南面	金大根
[illegible]	西村源良
論山郡夫赤面德坪里	米政雲茂
同 恩山面松亭里	金光植
靑陽郡雲谷面[illegible]里	明淑植
瑞山郡雲山面下坪里	成台國
瑞山郡浮石面大[illegible]里	鄭東植
牙山郡排芳面石[illegible]里	粟野興太郎
天安郡天安面邑內里	西木政吉

二等

住所	氏名
公州郡州外面[illegible]里	金東熙
同 長岐面月松里	李國玉
燕岐郡西面鳳岩里	尹貞植
同 新[illegible]里	洪在五
同 南面[illegible]里	尹鍚赫
公州郡長岐面月松里	李衡源
扶餘郡窺岩面金岩里	趙炳天
同 [illegible]	金基文
保寧郡[illegible]	李相國
保寧郡[illegible]	山本豐助
大田郡大田面	加藤兵助
同 山內面	趙昇熙
同 北面	朴龍結
論山郡光石面恒月里	舘彩太郎
同 九子谷面竹本里	李鍾善
扶餘郡扶餘面[illegible]里	鄭重敏
同 [illegible]里	金亨培
同 雙北里	金順默
洪城郡洪州面五官里	淺田宗馬
禮山郡禮山面禮山里	鄭小玉
同 光時面九禮里	李垣圭
同 德山面[illegible]里	金榮溶
同 [illegible]面坪村里	白亚鉉
瑞山郡[illegible]山面[illegible]堂里	金然澤
同 泰安面南門里	尹孝炳
靑陽郡定山面西亭里	崔星植
同 靑陽面中山里	禹琪命
同 東江里	田泳九
同 赤谷面[illegible]里	尹甲鎬
洪城郡金馬面長城里	韓二用
同 洪東面月[illegible]里	朱炳得
同	黃香和
同 [illegible]面[illegible]村里	田德鉉
牙山郡[illegible]面松谷里	岡部忠一
同 [illegible]面[illegible]川里	林宅晉
天安郡天安面鳳鳴里	宋乘弼
同 歡城面[illegible]里	金璨植
同 北面上東里	朴宗林
同 稷山面南山里	鄭重岩
同 聖居面天興里	朴容圭

三等

住所	氏名
公州郡公州面山城町	大南修一
同 灘川面新永里	盧弘植
同 利仁面月[illegible]里	金東宇
同 牛城面丹芝里	吳然申
同	張[illegible]香
同 新[illegible]里	李國哲
燕岐郡東面明鶴里	黃部源
同 西面[illegible]里	林炳鎬
同 起龍里	韓永錫
同 鳳岩里	韓聖敎
同	尹唱均
同 南面鶴化里	林光喆
同 燕岐里	林溫喆
同 錦南面[illegible]谷里	陳鳳俊
同 金川里	金東一
牙山郡新昌面[illegible]里	粟野利吉
同 溫陽面[illegible]里	成瀨市太郎
同 新昌面[illegible]里	姜文熙
同 [illegible]仁面牙山里	金顯卿
天安郡[illegible]面[illegible]井里	卿井助一
同 歡城面[illegible]里	西必煥
同 修身面[illegible]山里	李東奎
同 成歡面成歡里	堀內虎太

四等

住所	氏名
公州郡公州面錦町	權益采
公州郡灘川面新永里	盧仁洙
公州郡灘川面新永里	盧隆楠
公州郡[illegible]川面三角里	李根泰
公州郡鷄龍面敬天里	方泰根
公州郡鷄龍面敬天里	森次久一
公州郡牛城面上西里	松信ソヤ
公州郡寺谷面花月里	張順煥
公州郡新下面東院里	李玉衡
公州郡新上面明谷里	南廷鉉
燕岐郡鳥致院面鳥致院里	李順劭
燕岐郡東面明鶴里	黃鶴源
燕岐郡西面鳳岩里	尹炳均
燕岐郡全義面小井里	金思協
燕岐郡全東面芦長里	金在城
大田郡外南面	李敬衡

紙上醫科大學

胃腸衰弱者を救ふ 新榮養劑の話

病氣によつて榮養劑にも適、不適があります、肺結核その他で胃腸の衰弱した人、食慾のない人には殊に「酵素榮養劑」が適します

白血球貪喰作用を研究して學上重要な貢獻をなした細菌學の大家。メチニコフ博士

榮養劑で病氣を癒す

榮養學の驚くべき進歩は醫學の領域にまで喰込んできました。我國の榮養研究所長佐伯博士は『榮養上の手段によつて、生物の生活現象を構成する各種の機能を一つ〳〵自由に矯正、助長、改變することが出來る。』と斷言せられ、從つて大概の病氣は榮養の如何によつて癒す事の可能が實現せられんとして居ります。

それで病氣をしたり、發育したりした場合、只榮養劑でありさへすれば何でも構はず呑むといふのは近い時代遅れのやり方で、今日は病氣の原因と性質をきはめ、それに適合した榮養法をとるのが合理的であるとせられます。從つて榮養劑の選擇もこの點に大いに注意がいります。

害となる榮養劑

ヴイタミンBを攝取することが缺ければ脚氣に罹るのはよく人の知るところでありますが、同じくAが缺乏すれば夜盲症となり、Cが不足すれば壞血病となり、Dが不足すれば佝僂病、Eが不足すれば不姙症となるといふ工合に、或種の榮養素の缺乏が病氣の原因となることの明らかとなつてゐるものは現在でも澤山あります。それらの病氣に對しては、それ〴〵不足してゐる榮養素を與へれば治癒する譯で、從つて脚氣患者がヴイタミンAや肝油を服用したり、夜盲症の病人がヴイタミンB劑をのんだりしても、無効に終るのは當然であります。

のみならず病氣によつてはこれ等の目的はづれの榮養劑は却つて害となることが屢々あります。例へば胃腸病には蛋白質やエキス分が悪いため、アミノ酸製劑や肉汁を服用すると、病勢が增惡し、胃腸の悪いものに魚劑や肝油の如きを服用させると、下痢や食慾不振を更に甚くすることがあります。

從來の榮養劑の缺陷

今日澤山ある榮養劑の成分は、いづれも有效な榮養素を含んではおりますが、これを服用しても豫期通りの効果を認めず、失望を經驗した方は鮮くないと思ひます。殊に結核病等は榮養を恢復するのが治病の第一要件とせられてゐるだけに、滋養食物はもとより、錠劑、蛋白製劑、ヴイタミン劑などをあれこれと旺んに飾りますが、期待に反して効かない場合がよくありますのは、何故でせうか。それには二つの重な理由があります。その一つは例へば脚氣にヴイタミンBといふ如き特殊の榮養缺乏症に用ふる場合を除いては、從來の榮養劑の成分が余りにも片寄り過ぎて居て、生體の榮養に適せぬためと、今一つは大概の病人は胃腸の疲弊を伴つてゐるために、折角必要な榮養素も吸收することが出來ず、あたら腹の中を素通りさせるからであります。云ひ替へれば從來の榮養劑は只一部の榮養成分だけを含んでをるだけで消化とか食慾增進とかの働きが全く無いからであります。

特殊の微生物から 酵素榮養劑の發見

ところが榮養學の進歩はつひに右の缺陷を救ふ立派な榮養劑を生み出しました。しかもそれがわが榮養學界の泰斗として知られた、東京帝國大學名譽教授澤村眞博士の苦心によつて成就せられたのはまことに快心の極みであります。

博士が發見の動機は頗る奇遇に昔から不老長生の効があるとして珍重せられたヘーフエといふものがあります。それは一種の酵菌であつて、その成分や効果は最近に至るまで科學的には闡明せられませんでしたが、歐洲大戰に獨逸軍隊が肉類代用品として用ひ優秀な榮養價値あることを事實に證明しましてから、一躍學界の注目をひき、各國の學者によつて研究せられ、その榮養素も片寄らずに人體構成に必要な凡ゆる有効成分を含む外に夥しい活性酵素をまで含有し、更に白血球喰菌現象を旺んにする作用や、細胞に直接活力を與へて、その機能を若返らしむる、即ち病氣の根本に働く作用なども認められ、難治の病氣の治療にまで用ひられるやうになりました。

米の胚芽の改良

博士は右のヘーフエを逸早く研究せられ、その全成分を保有したまゝ錠劑化することに成功せられました。しかも品質を一層完全とするために、米の胚芽から殊に胃腸病には有害な纖維を除き、有効成分のみを抽出したものを併せ、米胚芽と酵母の『わかもと』なる新榮養劑を發明せられました。

そのもつとも著しい特色は、複雜な各種の榮養素を包含してゐる上に、在來の榮養劑には見られない各種の酵素を含んでゐて、衰弱した胃腸を恢復して、自ら榮養を攝取する活力を得せしむる點に、遺憾のないことであります。

されば『わかもと』は從來の榮養劑共通の二つの缺陷を除いて、何れの衰弱症にも適する、榮養と消化と治療の三重作用を有する酵素榮養劑と呼ばれ、榮養劑としての新天地を開きました。

凡ゆる貴重榮養素

『わかもと』に含まれる蛋白質は肉や牛乳、雞卵等に含まれると同等の榮養價高きもの、ペプトンやアミノ酸はそれが一段消化された形となつたもの、脂肪は消化容易な中性で、燐酸はフイチン、レチチン等の腦神經に特効ある有機性のもの、インシユリンは脾臟のホルモンで、糖尿病の特効藥なるのみならず、食慾素の異名あるほど食慾亢進の作用あり、ヴイタミンは就中Bの含有量もつとも多く、脚氣専門藥を凌駕してをります。

以上の通り榮養素の豐富複雜な點だけでも從來の榮養劑には斷然まさりますが、併し單にそれだけで酵素を含まなかつたならば『わかもと』今日の偉効を見ることは出來なかつたでありませう。

各國醫學大家の實驗 酵素研究でノーベル賞

一體酵素といひますのは、細胞から生成せられる微妙の物質で、食物の消化せられますのも、消化液の中に含まれてゐる數々の酵素の働きであり、消化せられたものが吸收されて血となり肉となるのもまた酵素の働きであります。

されば、小酒井不木博士が『生命神祕論』にて

『酵素の研究は生命の神祕をあばく重なる鍵鑰であつて、人智の及ぶ範圍の如何に廣大なるかを豫言しつゝある。』

といはれました通り、今や酵素化學は重要なる學問の一つとなり、昨年は世界の學者の最高名譽であるノーベル賞が、酵素研究の功績により、ノールデンとオイラーケルピンの兩博士に授けられました。

多數の『わかもと』の臨床實驗報告中で酵素研究にもつとも造詣の深い醫學博士は、ヘーフエに含まれる酵素は、アミラーゼ、グリコナーゼ、マルターゼ、インベルターゼ、プロテアーゼ、チマーゼ、リパーゼ其他十數種で之を攝取すれば吾々身體の細胞が有する酵素の働きが非常に强められると確認せられてをります。」

また細胞原形質賦活作用といつて、病弱の細胞を刺戟覺醒して、これに活力を與へ、原形質の機能を旺盛ならしめる、即ち病氣の根本に治癒作用を發揮する効果あることも報告せられてをります。

實驗報告二千例

以上のやうな成分と作用の數々を兼ね備へた『わかもと』の治療成績が、レコード破りの盛況を示してゐるのは當然でありまして、その實驗報告はまさに二千を越えんとし、胃アトニー、胃擴張、胃酸過多症、胃潰瘍、急性慢性の胃腸加答兒、腸内異常醱酵、下痢、常習便祕、幼乳兒消化不良、などの主なる胃腸障害はもとより、結核、肋膜炎、腹膜炎、カリエス、神經衰弱、脚氣、其他の胃腸疲弊を伴ふ諸症が、先づ食慾旺盛、便通正調の喜ぶべき徴候と共に、急に胃腸の機能を恢復して、榮養が著しくよくなり、病氣治癒と榮養增進を併せ獲ることの出來た實例は枚擧に遑がありません。

奮闘する白血球 ―― これは人間の血管の中に侵入したチフス菌を白血球があたかも一箇の生物のやうに活動して、旺んに自分の體内に呑込み、殺してゐる有様を擴大して示したものです。このやうに白血球がチフス菌のみならず結核菌其他の病原菌を捕喰する作用を白血球貪喰作用といつて、人間に自然に備はる病氣治癒力でありますが、ヘーフエを服用するとこの作用が非常に增大することが各國の學者によつて報告されて居ります。これは澤村博士の酵素榮養劑『わかもと』の偉効の一つです。

『榮養と育兒の會』の目的

しかも一層喜ぶべきことは、かくの如き非凡な偉効を有する『わかもと』が、澤村博士の配慮によつて、普通の營利藥者の手におちず、わが國民の健康增進、乳兒死亡率輕減のために種々の社會的施設を行はうとする『榮養と育兒の會』に委ねられて、高價藥橫行の時代に、一ケ月一圓六十錢といふ大衆的の實費で提供されてゐることであります。

御希望の方は東京芝公園大門際二、榮養と育兒の會(振替東京一七〇〇番)へ。藥價だけ御送金になれば一箇でも送料は會で負擔して發送されます。價格は粉末一月分一圓六十錢、錠劑二月分四圓五十錢、錠劑三三〇錠一圓六十錢、八〇〇錠五圓であります。

療養體驗 化學の先生から教へられて 猛烈な胃腸病を二ヶ月で

(福井) 高田竹次

私は昨年八月以來、猛烈な胃腸病となり、食慾なく、便通不正となり、身體衰弱し、元氣なく、顔色蒼く、肝油、健胃、稀鹽酸等の强壯劑を服用しましたが、何等の効なく、當時中學に居りましたので、化學の先生から澤村博士の發見せられた『わかもと』の偉効とその理由の說明を承はりて服用をはじめました。

本年四月下旬以來二ヶ月服用しましたが、胃腸は非常に丈夫になり、食慾は筆舌につくせぬ程すゝみ、體重增加し、便通正しく、顔色よくなり、元氣は服用四日から出て來ました。

厚く澤村眞先生と榮養と育兒の會に感謝し、幾重にもお禮申し上げます。澤村先生の『わかもと』御發見は、實に國家に對する大なる御貢獻であります。『まづ健康』の標語に世を導く大なる恩人でありませう。御發見後間もないことで、世人は余り知らない樣ですから、一日も早く普及して病に苦しんでゐる人達におすゝめし、健全な國民ばかりにしたいものです。

肺を病んだ身體が恢復 頭の禿が小さくなつた不思議

(東京) 梶山貞子

二十四歳の時肺を患ひ、二年程養生致し無熱にはなりましたが、その後五人の子の母となつて、子供も弱く、產後脚氣もいたし、少し疲れると乳が出なくなるといふ風ですので、昨年產後に初めて服みました處、少しぐらゐ無理をしてもちつとも疲れず、乳の出は非常によくなり、急に毛髮も殖えてきて、冷性の手足の先がすべすべになつてまゐりました。

それで隣の家の御主人がお頭の禿がだん〳〵大きくなりますのでためしにおのみになりますと、次第に小さくなり、三瓶のむまでに一錢銅貨ほどのが大豆粒ほどになり、今では殆どわからなくなつてしまひました。

また二歳になる宅の男の子は、生れて一年半も下痢ばかりしてをりましたのが、『わかもと』三瓶のんで、すつかり癒つてしまひましたので、家中よろこんでゐます『わかもと』に感謝いたします。

コドモのかぜねつ藥

オイン

可愛お子達のかぜねつには スグ『オイン』を服ませませう

かぜ、ねつ、はしか 肺炎、百日ぜき 熱病一切に奏効適確

オイン……は日本に、一ッよりなき幼兒専門の解熱劑

オイン……は幼兒に服み易く、副作用なき理想の良劑

オイン……は最も安全で、少量で而も一番ヨクキク

オイン……はかぜねつ際に、はしか百日ぜきに、驚くべき效力があり

オイン……はお子達のある家庭に、必ず常備せらるべき藥である

價 二十錢、三十錢 五十錢、一圓 ●各地藥店にあり

丹平の製品

花王石鹸(カオーセッケン)

品質本位

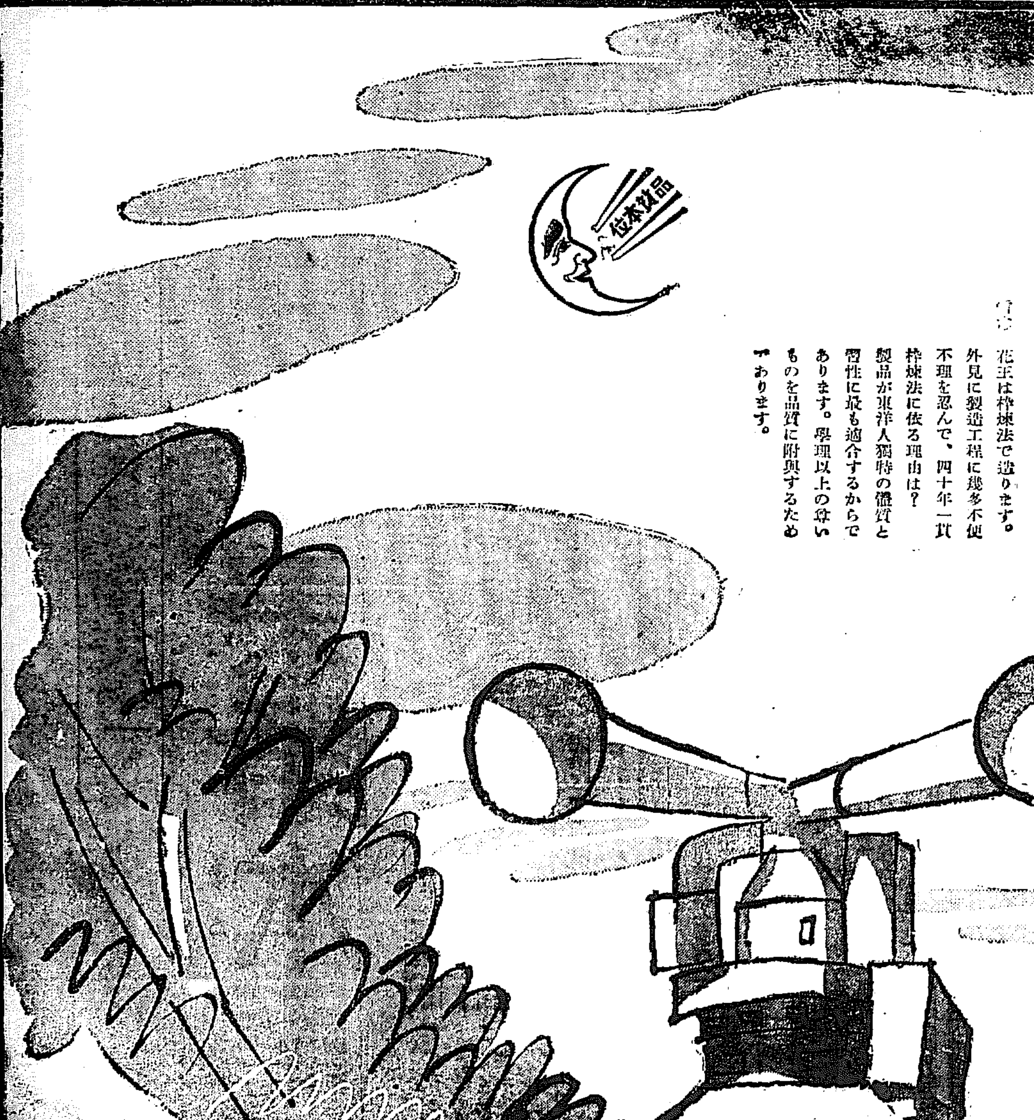

東洋第一

全東洋の市場戰で、一度歐米產の石鹸を驅逐し去て以來數十年常に第一位の生産額を以て躍進を續け今正に『民衆の石鹸』を目指して研究努力する熱と力を……探つてこの一個の花王に見よ!

花王は枠煉法で造ります。外見に製造工程に幾多不便不理を忍んで、四十年一貫枠煉法に依る理由は? 製品が東洋人獨特の體質と習性に最も適合するからであります。學理以上の尊いものを品質に附與するためであります。

東京 花王石鹸株式會社長瀨商會 大阪

美顔

優秀なる科學的製品

新製品五種

▲水白粉…粉白粉のお化粧下に…

美顔化粧下クリーム

▲粉白粉の下には勿論、水白粉の化粧下にも適切で、お化粧を非常に美しく且つ保ちをよく致します。また皮膚の整美にも日燒け止にも優れた効果があります。(定價四十錢)

▲煉白粉…固煉白粉の化粧下に…

美顔おしろい下

▲固煉白粉や煉白粉を用ひる時のお化粧下として、非常に白粉の附きをよくし數段お化粧美を高め保ちもずつと良くなります。使ひ心地もまた極めて爽かです。(定價廿五錢)

▲若さと健康色の美に生々輝く…

淡紅色美顔水

▲ほんのり櫻色を含む清らかな白さ！此白粉のお化粧こそ眞に若やかに朗かしいお化粧です。顔色のわるい方にも美は生々と甦へります。夜のお化粧にも適切！(定價三十錢)

▲餘り白すぎず上品に美しい……

肌色美顔白粉

肌色美顔固煉白粉

▲「美顔」獨特の微妙な肌色味と優秀な化粧効果とが必ず皆様のお氣に召す事と信じます。何れも卓越せる科學的製品で衛生上にも絶對安心。(定價肌色煉卅錢同固煉四十五錢)

大へん評判のよい新製品…もうお試しになりましたか…？

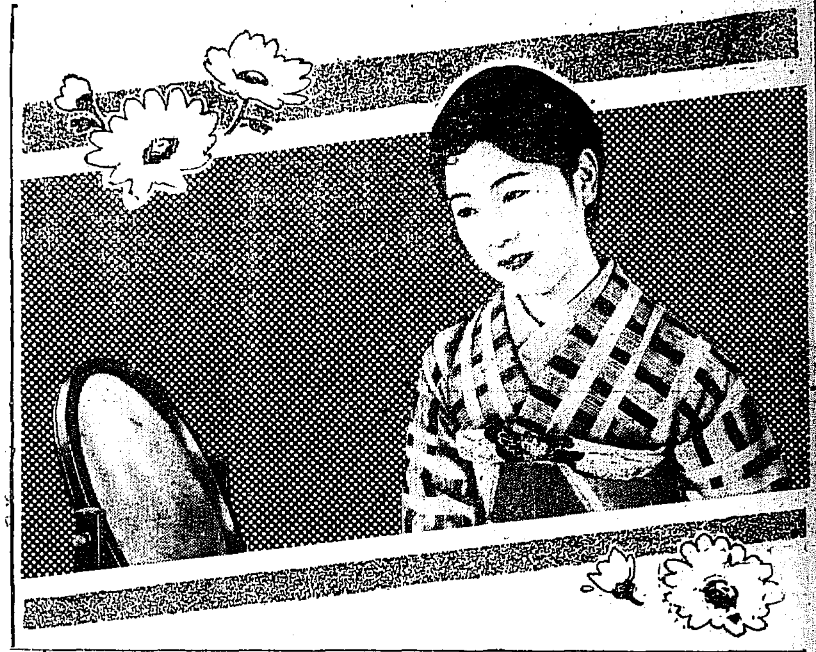

粉白粉、水白粉その他

白粉の種類に應じて專門獨特の主要原料

「美顔」の主要原料に就て―

歐米製の原料以上

「美顔」の白粉各種は常に白粉としての最高の効果を間違ひなく發揮すると共に、皮膚衛生上にも絶對の信頼に値する製品であるやうにと、總ての點に亙つて十分に研究してある科學的優秀品であります。一例を舉げますと「美顔」の白粉各種の主要原料は、桃谷化粧品研究所で多大の努力犠牲を拂つて研究完成し「美顔」の白粉各種に專用してゐるものですが、この主要原料は、世界的に有名な獨逸メルク會社で出來るものに比べて更に一層優秀な純度と諸性質とを具へてゐます。

此主要原料の特長

此主要原料は、分子が細小で、被覆力、吸水度、粘着力が大きく、結晶系が一定してをり、色相が純白、化學的異成分たる鉛、砒素、銅、カドミウム、鐵、アルミニウム等の金屬、並に硫酸、鹽酸、拔酸等の塩基が完全に除去されてあります。

更に白粉の種類に應じて研究工夫

斯うした特長を有する此主要原料は、更に白粉の種類に應じて、粉白粉には粉白粉向き、水白粉には水白粉向き、肌色白粉には肌色向きの原料といふやうに、それぞれ科學的の研究工夫を重ねて、各種の白粉にぴつたり適合する專門の原料として造り上げられるのであります。

「美顔」の白粉類が歐米の品に誇らざる良い白粉として、現代婦人間に殊に賞用されてゐますのは、斯うした科學的研究から來る化粧効果の優秀と、衛生上の安全さからであります。因に「美顔」には次のやうな白粉類があります。

〔煉白粉〕美顔白粉、同肌色
〔固煉白粉〕同煉美顔白粉、同肌色
〔水白粉〕白色美顔水、肌色美顔水、淡紅色美顔水
〔粉白粉〕美顔粉白粉、同肌色

現代婦人方のお化粧の要點と選ばれた白粉…白色美顔水

▲お化粧の手早さ

現代婦人方のお化粧の要點となさること一つはお化粧の手早さです。鏡の前に長く坐つてゐるのは時間の不經濟でもあり、殊にお洒落のやうでもあり、そして如何にも氣が利かない。お化粧は先づ敏活に…このお好みに適應したのが白色美顔水です。この白粉ですと、お化粧なれない方でもまたお顔の生地の具合でお化粧のしにくい方でも、本當に勞なくすらくと、手早く氣持よくお化粧が上ります。

▲お化粧の白さ

お化粧上りの白さにも態とらしく不自然なのや、どこか濁り氣味のあるのなどが多々ですが、白色美顔水のお化粧上りの白さは如何にも品位のある、混りけのない、純な本當に美しい白さです。薄く附けた時などは地肌の色の白いのと見紛ふほどです。

▲素顔美とお化粧

素顔は然う綺麗でなくてもお化粧で美しくも見ねますがさて然う四六時中お化粧顔ばかりでもをられません。それで、出來ればお化粧と同時に素顔の美をも養ひ、お化粧なしの時も綺麗に美しく…この美容上の要點がまた白色美顔水に備つてゐます。白色美顔水は清新に美しいお化粧美を現はす水白粉ですが、用ひる時に、顔の地に軽い刺戟を與へて皮膚に生氣を與へ、潑溂と整ひ、活々とさせる作用が優れてをります。

▲歐米品より良い

また白色美顔水は歐米の高價な水白粉よりも一層よく日本婦人の肌に合ひます。歐米品は、風俗、習慣、體質の違ふ歐米婦人向きに造つてあるのですから、素よりその儘日本婦人にぴつたり適すると申せませんが、その上にも白色美顔水の主要原料は、有名な獨逸メルク會社のものよりも一段と優秀なものを使つてゐる程で、學術的研究に於ても歐米品に讓りません。この主要原料は桃谷化粧品研究所で、完全な白粉を造るには完全な原料から…この方針の下に、多大の犠牲を拂ひ科學的研究を積んで完成したものであります。

えりの薄化粧

此處にも清新に明るい現代美の現はれ

清新な頸の薄化粧

近頃お化粧上手の方々の頸化粧に現はれて來た新しい傾向―それは頸化粧を從來のやうに餘りくつきり際立たせず、ほんの幾分顔より濃いめにする位で、成るたけ態とらしくなく、飽くまで清新な美を目標とする頸化粧です。

この仕方は勿論固煉白粉を淡いめに溶いてお附けになつても宜しいのですが、近頃はまた、從來顔のお化粧だけに使はれてゐた水白粉を、頸にもお用ひになる傾向が多くなつて参りました。殊に白色美顔水や肌色美顔水をお用ひになる方は、早化粧の場合などには、その同じ水白粉で、簡單に頸のお化粧をもお濟しになりますが、その簡單な頸化粧が誠にすつきりとして厭味がなく、清新な美を現はしてをります。

念入の場合など…

亦お外出などの場合の相當念入りのお化粧にしましても矢張顔と同じ水白粉でする頸化粧が段々多くなつてまゐりました。此の場合には、平生よりは少し丁寧に、要領は顔のお化粧と同じですが、唯幾らか顔より濃いめにするだけで、つまり白色美顔水又は肌色美顔水の淡いめの所を、顔に二回重ねて附けるとすれば、頸には今一度多く重ねて附けるといふ位になさるのです。

二つの御用心

たゞ御用心は、頸は白粉が顔よりは落ち易くもあり、またお化粧直しもしにくくもありますので、この際の白粉は殊に附きと保ちがよく、且つは亦薄く附けて十分に美しさを現はし得る水白粉が必要である事、それにお化粧の下地を出來るだけよく整へてからお化粧に取掛る事であります。

水白粉に就ては、白色美顔又は肌色美顔水でしたら此條件を十分に滿し得ますから、更めて申上げるにも及びませんが、下地としましては化粧用美顔水をガーゼの小片に含ませて地肌をよく拭き、お化粧下に、今度新しく出來ました「美顔化粧下クリーム」を少量、薄くよく均しておひきになつてからお化粧なされば極めて理想的です。

白色美顔水

白色化粧料として當今第一！

▲歐米の……高級品に優る科學的白粉！

▲日本婦人の肌に合ひ…清新秀麗な化粧上りに美はさんらんと輝く！

▲獨特の美容成分の作用により皮膚を整へその美を加へ手間暇いらず勞なくお化粧のできる事も第一！

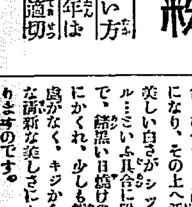

あまり白すぎず……

すつきり垢ヌケのした清新な化粧美で評判の…

肌色美顔粉白粉

色の白くない方 脂肪性の方 年はいの方にも適切

お化粧の一寸の呼吸の違ひ

日燒した方とせぬ方と

色の餘り白くない方も

色の白い方や日燒けしない方の水白粉としては白色美顔水が最も適切ですが、日ヤケした方やまた平生から色の餘り白くない方ですと、白色美顔水の姉妹品の肌色美顔水でお化粧なさいました方がヨリ良い結果が得られます。

肌色美顔水はお化粧の極めて手輕に出來る事、白粉としての効果の他にその獨特の美容成分の作用により皮膚をキジから美しく整へる事等の優れた作用は凡て白色美顔水と同じですが、この水白粉は活々とした美しい白さの中に何とも言へぬ微妙な肌色味―この肌色味の完成には實に並々ならぬ研究と努力が注がれてゐます―を含んでゐます。

この肌色の面白い作用

で、此の白粉を附けますとこの微妙な肌色が先づ皮膚の色にぴつたりと融け合ふやうになり、その上へ活々とした美しい白さがシックリとノル…こいふ具合に附きますので、黯黒い日燒けの色も自然にかくれ、少しも態とらしい處がなく、キジから白いやうな清新な美しさにお化粧が上りますのです。

尚ほ、斯ういふ方々は粉白粉をお用ひの場合にも矢張り肌色の美顔粉白粉になさいますと純白の粉白粉よりもぴつたりと皮膚の色に適合してヨリ良い結果が得られます。

顔の荒れ御用心

常に美しくある爲に―

冬になつて顔が荒れるか荒れないかは秋に於ける注意如何によつて決る―とさへ言はれます。どうか今の間に十分御用心をなさいますやうに。

洗顔水の御用心

洗顔には飲水にしても差支へのないやうな良い水をお用ひ下さい。水道の水なら先づ安心ですが、若し良い水の得られないやうな方は少し硼砂を入れてからお用ひになるのが最も安全です。

洗顔料の御用心

荒れ氣味の方は洗顔料としては石鹸よりも洗粉をお選びになる方が安全です。美容上大切な中性脂肪と蛋白質とを適度に含んでゐる美顔洗粉等はこれからの洗顔料としては誠にお誂へ向きであると申せます。

洗面や入浴の後

洗面や入浴の後に顔をその儘にしておく事は美容上からは禁物です。必ず良質の化粧水かクリームを附けて大切に保護するやうになさつて下さい。美顔クリームは荒れ止めとして皮膚の榮養として最も確かな効果があります。但し脂肪性の方でしたら化粧用美顔水の方がヨリ多く適します。

就寢前の御用心

夜分お寢み前にはお顔を丁寧に洗ひ、前項と同じ手當をしてからお寢み下さい。

化粧品の御用心

化粧品をお選びになる時には、只當面の化粧美だけといふよりも、もう一つ深く、その化粧品の原料から製造工程全體、してどれだけ深く科學的に研究されてゐるかといふ事をお考へ下さい。精緻なる科學的製品として知られてゐる「美顔」の化粧品は、どなたが何時お用ひになりましても、常に間違ひなく最優秀化粧効果を擧げるものであります。

肌色美顔水に就て……經驗感想 當選發表

應募原稿二千七百〇二通に就き次の通り決定致しました。寄稿家方の御好意を厚く感謝いたします！

〔甲賞金拾圓宛十人〕島根縣横田村山田いづみ氏▲北海道室蘭市瀬川百合子氏▲和歌山縣四ヶ鄕村大西俊子氏▲愛媛縣卯之町芳子氏▲埼玉縣久喜町靜江氏▲鹿島縣下甑村江口禰和子氏▲大阪府下如是村岡部小代氏▲濱松市中澤町河原崎津江氏▲神戸市北野町時田重子氏▲東京府下杉並町末友芳枝氏―(以上)

〔乙賞金五圓宛廿人〕東京府下瀧田町武山りん子氏▲東京市麻布區本村町志島志津子氏▲名古屋市東區千種町八幡幽子氏▲長崎市小川町柳ハツメ氏▲横濱市本牧町永山光子氏▲島根縣國富村勝部代里子氏▲徳島市堺宮町吉田タキ子氏▲神戸市西灘前田光子氏▲兵庫縣八代村老ひたる女氏▲大分市下市町夕波氏▲香川縣坂本村德永の丘子氏▲米澤市字花澤村末野こわ子氏▲千葉市北道場杉田百合子▲大阪府下千里山あやめ氏▲熊本市外川尻町白岩ヒサ子氏▲松江市御出頭町阪田旭櫻氏▲東京市外井荻町小川溶子氏▲松山市新玉町中年女氏▲名古屋市熱田新尾頭町淺井しげ子氏▲岐阜市新塞町坂野つるよ氏―(以上)

〔選外佳作金貳圓宛(粗品の代りに)十五人〕國華氏▲細田松子氏▲荒江新子氏▲滿林登美江氏▲石崎菊枝氏▲唐木久子氏▲吉本文子氏▲松田ユキ氏▲須藤ヘナ子氏▲みさを氏▲永井トミ子氏▲探町梗子氏▲香山美智子氏▲森本こう氏▲牧みどり氏―(以上)

〔別に粗品抽籤にて五百人〕感謝の微意を表し度く粗品一包宛贈呈致しました。御多數ゆゑ氏名は略します

◎杉田百合子氏至急本名をお知らせ下さい●

エア・フロラ・秋と企畫

上田忠男

◇……コスモスと兵士の肉體は地球の距離的に、結ばれ得る極限にある。馬と銃砲と、水兵服の少女の向ふに飄然と秋が揃れてゐる。哨兵は國架の下で、多幸な祖國を見た。猛烈なスポーツよ。緑館のある秋の胴着。

◇……イッヒ・ベルフェーレ・ヂヒ。朝で頷いても黙つてゐても眼瞼には眼間がある。アディユ・サヨナラ。路の上に墜ちる封筒は秋標である。花は假葬の詩であつた蒼い空の中で、一本の楢子笛のやうな、なつかしい郷愁が、毀れさうに浮かんでゐる。アディユ・サヨナラ。

◇……無慾な恣名——彼女の首が殆んど生きることなく、神聖な直線で結ばれ、遠心と求心の伸縮の自由さを見せて、ゆがんだ記憶を描いてゐた。戀愛の命、が、鈍い丸味のあるユーリタリツトの幾何學に依つて證明されても『石の記念と感情』で、私は、私を失つてゐた。秋と彼女。無慾の判斷としてみない實在の一系列であることを弱證しやう。花曲の細絲を翻たて秋のかなしみが氾つた。これは計數されない目的意識の岩標を、目殺のやうな假說の、はかなさで泣かせることだ。

◇……ノン、リペツトの生活。妨げもなく私は空間のなかに墜落する。空は透明でも鏡ではない。私は水の中にゐる。垂直な樹は私である。テロア！私の樹は嘘ではない。樹めを噛む行爲こそ、唯一の眞實な必然である。生きてゐる間は喜ばせてやれ。樹よ、おまへの戯態がいぢらしい。私の整々たる秋の存在が、フリオ、フレニトの弟子達の銃口の無聲を阻めたが、これが眞の行爲であるか？私の樹は何もさびしい。

◇……公設市場にも秋がきた。肌理荒いたゝきの上で、鰯群が喘いでゐた。鰯群を翻れた遠い眼顏が若い商人を、スチルネルのパンセにまでひき入れた。私の耳を流れる銀河、そこで口笛を吹く變人よ。あなたのためにも秋は、私の心の企畫と徘徊行、内面への最後の歩行者となり得るだらうか。

◇……ペシミストの位置に就いて——孤獨は嬉戯である。幽愁しい椅子の位ひを避難ずまい。眼だけ笑つて、半圓を假してある恢復期よ！かなしみに嚙つて身を顚まれて何故死ないのだらう。私は卯金の飼ひてゐる想ひ出の裡で、しづかに假眠を撫ぜてみやう。秋の記憶は泣くとよりも靜かである。徒らに錯誤の中で推移する顔は、さまざまにこそ顯れである。

◇……シャボン玉の中へ眼間は入れません。ぐる／＼ふちをまはつてゐます。コクトオのパイプで空間へ歪線引くことを覺えた。歪めのない額に、よき愛憎を着いてをこう。血に滴てゐるものは、すべてラザレツチの兹族である。

◇……右に晋が銘を系ねやうとすれば、すでに娶がよこれてゐる。咽喉笑つてゐる謀圖。

◇……蹈獅に就いて——說ばしき生活の指嶺形式にも危險な思さがある。これはパリケートへの捨石である。併體線で昧はふてゐる戀愛。そしてあらゆる罪惡的でさへある現實の底邊。そこで彼の如く眠むる僞瞼。自分を捨れ—合圖。

◇……白い手の示唆を拒否してニヒルの中へ——怠惰への逃避は利口な人間のすることである。行爲のためには感傷的なもの掘開しやう。ウンシユルデイツヒ、最も現實的な現實の方向を知るために。

◇……秋の失態、あまりに心を煩げまい。エア・フロラ・ナイフは直下から下すべし。失態は知的な作品である。または荒地の秋を。

◇……Melodie des Herzens！私に耳があつても、ゆめ秋の夜にこれを聽くまい。企畫だけが挑く回轉してゐる。正義と日缺の掟を愛するために、射て！は錬のやうな一つの儀式である。あ私の明日の愛人よ。おんみも一つの庭園である。

◇……鸚鵡だけのある風景。少女を乘せた自轉車。髭のやうな空。空の百年は知り難し。一九三〇、十、二

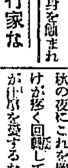

飛行家なればこそ

飛行家『ゆうべ僕はすんでのことで命を失ふところだつた、あゝ思ひ出してもゾッとするよ』

友人『いつたい、どうしたといふのかい』

飛行家『いやね、プロムリーを氣取つて太平洋橫斷をやつたんだ果せる哉、途中で故障、アッといふ間に機體は眞つ逆樣、大洋の眞つたゞ中に愛機諸共お陀佛と思つたら眼が醒めたんだ』

映畫と文藝の問題（二）

田口貞雄

その結果プドオフキンの優れた言葉を借りるならば、時間及び空間の集約性といふ點において映畫も文藝も、表現が特徴づけられてゐるやうである。文藝と映畫とは俱に斷片のモンタアジユ的構成によつて、それ自身に特有な時間と空間とを、現實とはかけ離れてゐながら現實より更に現實的な空間と時間とを、それ自身特有の世界に於て展開する。超現實的な空間と時間とを、現實の時間と空間とから再組織し、共通に各々のユニークな雰圍氣と世界を創造する。それは、現實の世界の外に、更に映畫自身の世界と文藝自身の世界の展開と創造の可能を、示すものである。兩者に、その特性を持つてゐるといふことは正しい。併し各々の特殊性を對比してみる時、兩者の間に本質的な差違が、厳然と存してゐる事を認めねばならない。同じく外部の空間と時間とをそれ自身の世界に還元して表現し作ら、映畫はカメラの眼によつてそれ自身の世界を創造するが、文藝は文字を契機として現實を文藝自身の世界に還元する。映畫に於ける空間と時間は、カメラの眼が拾ひ集め、撰擇し、それによつて構成した時間と空間である。映畫に於て時間が空間に轉移し、空間が時間に置換されるといふのは、一見すると、文藝における時間と空間との轉化に似てゐるけれども、現實の存在であるフイルム或ひは文字が、新しい次の世界の構成因子へ轉化する際の媒介となるものは、映畫にあつてはセルロイドの一片に印された『映像』であり、文藝にあつては個の文字と連續されることに依つて始めて意味を持つであらうところの、一つの文字に隠れてゐる『意味』である。構成の基礎單位にさへ、カメラの眼が深く沈んでゐるといふ點で、同じく時間の克服性を有し作ら、映畫が隠された『意味』を含んでゐる文字の連關によつて時間を克服する文藝とは、遊然と區別づけられねばならない

すべての藝術は、藝術である以上、一つの世界の創造であり、創造された世界——イメージを通して第三者の情緒を喚起する點においてはまたイメージを强烈に、明確に、深刻に創造する點において——端的にいへば藝術性を持つてゐるといふ點において、共通である。ゆゑに各々の藝術を、各々の第三者の如何なるイメージを喚起する視野と位置とに特徴づけるものは、如何なる心理的推移を經て情緒を喚びおこすかである

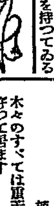

オ－ケ－

共同製作が文壇の問題になつて來た。一層のこと作家の名前なんか省いて『共同製作何々團』といふ風に製作團の名で作品を發表するやうにしたらどうだらうなどと頭の人々い心悪い人かと皮肉つてござる。

演習雜感

梶村正義

豆からのこぼれ散りたる野の路に兵隊の馬いばりしにける

黎明けの露深き野を騎兵隊馬を列ねて進み行く見ゆ

休戰の步兵の群は銃組みて寢そべりて居り路傍の花蔭

無政府主義者 チプシー

在巴里 羽生操

毎年春から秋にかけて、巴里市内か郊外の町々の廣場や道路の側らで、天幕や爆藥などで圍つた興行物、メリーゴーラウンド、木馬、辷り臺等の遊戯物、射的屋、菓子果物玩具などの屋臺店が軒をならべて、遊び好きなパリの男女を喜ばせる。種動で單調で陽氣で賑やかな巴里風景の一つである。お祭り好きな巴里つ子の生活になくてならないフエートである。

その小屋がけや屋臺店の後ろには、きまつて車輪の附いた長方形の家が置かれてある。地上から四五の階段をのぼつてドアを開くと、そこには夜臺所から寢所が狹こましい中に具合よくこしらへてあり、その奥には狹い廊下を挾んで二疊の寢臺兼腰掛とも稱しい器があり、壁には寫眞や繪もかゝつてゐる。兩方の窓には小さい作らカーテンもひかれ、玩具のやうなキセルも屋根の上に立つてゐる。いかにも簡素な文化住宅だ十日か二週間位經いた後、さしもの大仕掛けな小屋掛も瞬く裡に摘まれて車に乘せられたと思ふと、傍の文化住宅と共に、馬にひかれてどこともなく夜の暗にのまれて行つてしまふ。

血と燃の狂想曲カルメンを聞いた人は、誰でもあの奔放熾烈なる性情と、特異の生活を有するヂプシイの群にロマンテイツクな想像を寄せないものはないだらう。國籍もなく故郷もなく、一個の籠車を我が家として、夏は北へ冬は南へ、太陽を追うて放浪する、最も自由なる無政府主義者の群！これぞこのフエートの主催者たちであり、その文化住宅こそ、彼らの愛すべき家庭なのである。

今こそヂプシイなる特殊人であるが、彼らのもとを探つてみると夫々の國籍を有つたもので、もとの起りは印度人であつた、それに所々のものが加はつて、ルーマニア人、スペイン人なども可なり多いといふ事をきいた。如何なる種族をとつてその中に這入つて行くかを知ることが出來たら定めし面白からうと思ふ。

國籍がないから勿論旅行免狀もない。隨つて夜の暗にまぎれて國境を越すカラ／＼と籠車を引張つて關所やぶりをやる所業にもおよばぬ度胸である。パリでも一ヶ所に長く滯在することは許されない。容易に腰をあげないと警官が來て追つぱらふ。フエートも十日か二週間でやめるのはそのためである。

カルメンとても満更作り話でもなからうと思はれる程、彼等の中に仇つぽい女を見出すとがある。併し彼らの社會にも、自らなる道德はある。たとひ如何に墮落しても、種族以外のものに對して、女は賣淫行爲を行はない。之が彼らの中の確乎たる盟約になつてゐる。若し之を犯すものがあつたなら、仲間のために殺される。隨つて彼等が行く先々の風紀を亂すといふ事はなく、各國官憲が自由に彼等を放任しておくのも、全くそれがためである。

種族以外の者、即ち何處かの國民で、その中の女に惚れる場合がないでもない。そしてこれとも是非にほしいといふ場合は、彼はいくらかの金錢を、女の仲間に支拂つて、女と彼等とを絕緣させる義務をもつ。

彼等は各々カードをもつてゐてそれが各自の屬する階級員たることを證明する。又彼等仲間に共通の符牒があり、木の枝を折るとか葉をむしるとかいふことを以て意志表示の手段としてゐる、そのカードを用ひて占ひをやる者の多いがカードその者に判斷性があるわけではなく、それを裏返す面にうかんでくる幻想が、主となつてゐるといふことだ。

京日俳壇（八月集）（二）

臼田亞浪選

月の門犬ひそやかにゐたりけり　安州　川西笑人

颱風の吹き落したる葉を拾ひけり　平南　土居天步

秋雨し霽れかけの露霧に見ひり　咸山　小島翠峰

ひぐらしの盛ふ山に旅見や　殷栗　福田洋

久々に城壁のもと昼見たり　羅中　張鳳燮

宿題して蚊の孑孑かな　京城　鋤園村鈍秋

蛍額の窓に上りゐる捨藁かな　京城　□□一畦

讀み給へし眼にかんぽの聲かざる　京城　秋田春夫

声の中部に紛れゐる出水かな　殷栗　小池石陀

日盛畑青雨がくれに夕立　京城　花坂茅村

放鳥や夜明けゆく子雀の路々　京城　尹突元

蝉雅ぶ出そうへる間の風落ちつ　咸山　曉規

どじう取りの背を越しぬ蜻蛉一つ

京日詩壇

（九月集）佐藤清選

秋の風景

植村芳松

木々のすべては重苦しい沈默を
守つて居ます
山と空の連り
眞赤な太陽
そこに何か素晴しいものが生れ
さうです

農業の秋
稻の實が重なつて
家出をした息子がションボリ歸
つて來さうな風景

孤獨

高尾九州男

私は
しなびたやうな鈍い光りの太陽
に照されて
豚の様に放心な姿で
心一ぱい眠つて見たいのです
頼るべく
信じるべき友もなく
唯、大空の星の下で
その日／＼をさいなんでゐる俺
眞實にすべてのものから捨てち
らされた
俺は赤らんだ眼を見開いてさい
なみ狂つてゐるんだ
しかし何が俺を捨てッぱなしに
してゐるのか？
おゝ信じるべく……
頼るべく俺は友をもたない
たゞ、たゞ、俺は孤獨を愛する
のだ
何もないといふ孤獨を！
そしてその痛苦に心からさいな
むのだ
あゝ、孤獨の道がいかに永遠に
悲しく淋しい道かは、もう俺は
餘りに知り過ぎてゐる
暗い心で痛苦を見つめつゝ俺は
孤獨を愛するのだ

咸興石楠會（八月報）

木茂る晴ぎぼし花よれ　東雲里
一匹のカナカナ啼け鳴く鳥　同
雨過ぎし山の背さや蟬時雨　白梅
夕立風雨に蟬散敵ひて　同
もぎたての茄子の色潤るは　蜂千
星生來宵の銀河のほの白う　同
野の茄子の韻目める蚊火の燈　節子
山深く來て蟬青澄むる　同
茄子育つ茄子の朝露見き出　同
殼めぶ飛ばざる蟬に朝の雨　辰人
蟬鳴や鐘の裝こみふるは　同
綿々から深草いみ日の盛り　澄風
むく／＼と雲峯沖に登り晩　同
波風にもまれて島の盛り時雨　同
庭の林檎熟みにけり黄昏　ムミ
茄子畑に水引くこや夕焼け　同
森ぬちの蟬の聲々深まりぬ　神鳳
山畑蕎麥蒔まつかん鳴く　同
夕風の大茄子小茄子まりて　蜂以
夕立晴の木の背さ滴りつ　同
雨晴そ殘る風とかなりけり　正制
南風にトロ音立て下りゆく　同
夕日中茄子蟬々つやゝく　同

學藝界

◇女人藝術（十一月號）所載 夜設物語、踊る戰線へ　役晩かつ子　恐慌（大塚金之助）世界經濟　快なる地圖（林芙美子）その他

婦人倶樂部 十一月號

素晴しい大發展、讀者愈々大激增

見違へる程美しくした花嫁の化粧結髮手柄話

東都一流美容家の苦心談發表！讀めばスグ誰でも立派に應用できる

◇斷髮島田の花嫁さん……遠藤波津子
◇猫背の花嫁さんのお振袖……千葉益子
◇木綿裏でまごついた花嫁さん……芝山みよか
◇やせぎすの花嫁さんを人並に……星野衣子
◇太り過ぎの着附に成功して……佐藤涙子
◇面くらふこと二つ……小口みち子

（化粧結髮着附）男の見た好きな女嫌ひな女

化粧にしろ結髮着附にしろ、その人の境遇にぴたりと合ふ事が大切です。而し人の好みは色々、各方面名士の赤裸々な女性觀御覽下さい

同じ事でも斯う迄違ふ言葉遣ひ……東京女高師講師 岡初野

百圓から千圓まで結婚費用見積り調べ

三十圓から百圓まで新世帯道具買物研究

（無駄な費用も新時代に相應しい各種の見積りをお知らせしたもので、一目瞭然！スグ皆樣のお役に立ちます。新家庭を持たれる方々のため、名流四夫人が細心の注意を拂つて御研究下さいました爲になる參考記事です。）

赤ちやんの常備藥と家庭衞生具……醫學博士 島信

（醫者がくる迄の心得として知らねばならぬ家庭衞生いろ／＼非常によい參考になります。）

私を叱つて呉れた人々

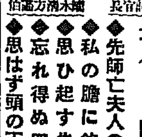

鈴木書記官長　鏑木清方畫伯

◆先師亡夫人の優しい叱責……帝國美術院會員 鏑木清方
◆私の膽に銘ずる教訓……内閣書記官長 鈴木富士彌
◆思ひ起す先生の戒め……四谷高女校長 川村理助
◆忘れ得ぬ四つの教訓……日本女大教授 手塚かね
◆思はず頭の下つたお叱り……弁出醫院長 竹内茂代

輝やく母性愛の勝利……細川辰彦

（太平洋の飛行界に燦然たる光を放つ吉原、東飛行士とその母を繞る感激の物語）

節婦物語 癈疾の夫を看護る廿年（長田幹彦）

人氣文士の奥樣噂さ物語（兎耳生）

嬉し恥かし愛の新家庭祕帖（澄川哲朗）

座談會出席者（イロハ順）
五十嵐すい子　太田まさ子　小野廣子　河口愛子　川澄のぶ子　吉岡彌生　淺田みか子　町田ふく子　箕輪靜子

力一ぱい働く婦人の座談會

生活難！何といふ悲慘な言葉でせう。而も私共はこの生活難と闘はねばなりません、内に外に、婦人としても精一ぱい力一ぱい働かねばならぬ時代です。本誌はこの意味から雄々しく目覺ましく生活線上に活動される方々に御出席を願ひ、その尊い血と涙の體驗談をお伺ひする事ができました。

年の違ひ過ぎる夫婦の和合法……竹内茂代

（夫婦生活の危機はいつくるか？夫婦和合の祕訣を教へた名記事）

實用記事 グスに役立つ

◆和洋服兼用の少女用マントとコートの作方
◆便利な「ねんねこ」「おくるみ」の作方
◆洋服の手入れと保存法
◆女學生向ショールの編み方
◆令孃若奥樣向ショールの編み方
◆S式高速度編物器の流行ショール
◆安價で滋養に富む鰯と秋刀魚の變つた料理
◆經濟で滋養の多いお辨當のお菜
◆今月のお惣菜とお漬物
◆美味しいおやつとお夜食拵へ方
◆聲を美しくする藥の實
◆聲を美しくする鷄卵と胡椒
◆聲を美しくする松の若芽
◆聲を美しくする明礬と鹽化ポッタシューム
◆美人になる食物と料理法
◆健康祕訣！玄米食體驗記
◆分娩のお支度心得帖
◆お產前後と愛兒の育て方百話

▲時代小說 さけぶ雷鳥……吉川英治
（美貌のかげに恐ろしい惡魔を持つ怪美人を中心に波瀾また波瀾！息をも付かせぬ面白さ！）

▲戀愛小說 星の使者……加藤武雄
（數奇な運命の手に弄ばれる可憐な波子の運命はどうなるか？愈々最高頂に達る作者の熱筆）

▲諧謔小說 美人自叙傳……佐々木邦
（稀世の美人宮美子さんを主人公に、新家庭の笑ひ溢出！面白い面白いと天下評判の小說）

▲小說 姉妹（菊池寛）
▲家庭小說 英子の結婚（山中峯太郎）
▲理想小說 子（鶴見祐輔）
▲社會小說 嘆きの都（中村武羅夫）
▲小說 棘まで美し（武者小路實篤）
▲探偵小說 救はれた犯人（甲賀三郎）

寫眞の上手な寫され方

水谷八重子さん發表

いつ見ても美しい水谷八重子さんが、深い體驗からお話し下さいました祕訣です。ぜひお讀み下さいませ。

▲男女の式服心得大畫報
▲人氣の人々表情くらべ畫報
▲七舞踊家の七草姿畫報

產婦人科醫から見た今の婦人の不攝生

◆短い避妊ピンの使用……醫學博士 篠田糺
◆夫婦生活の危險と性生活……醫學博士 細野尚是
◆スポーツと生殖の關係……醫學博士 阿部喜市郎
◆恐ろしい流產の影響……醫學博士 織田良一
◆文明の生む婦人病……女醫 姪田滿
◆生命賭けの脈惱出產……醫學博士 川井左京
◆流產と早產の危險……醫學博士 島田廣
◆美貌の恐ろしい罰……女醫 篠田いし子
◆避妊すぎて不眠症……醫學博士 胡岡眉太郎
◆月經時の勞働と衞生……醫學博士 大石貞夫
◆乳兒を預する婦人へ……醫學博士 小倉清太郎
◆子宮後屈の原因・病狀……醫學博士 根本豐治

定價五十錢（送料四錢）　東京本郷　大日本雄辯會講談社　振替東京三九三〇

名優(スター)のサイン付プロマイド贈呈

擬ひも揃つて白美液黨のすべてのスターが今度選い親睦の意味で同じ御愛用家の皆様に、アット云ふ程美しい而も各々自優のサイン付プロマイドを進上るとの素晴しい奉仕的計畫、さあ此處にある無しに係らず至急一人丈けスター名を指定してどんどんお申込下さい。

お申込方法は是れ

皆様が高級お化粧料白美液を御買求になると箱中にハガキが入つて居ます、それに必ず此の御購名とスター誰々とお書きになつて右本舗宛御申込になると家庭美容術書と共に早速御贈品申上ます、但しスター名御指定のない時其他やむを得ない時は當方で適宜の方のを御送り致します。

白美液(ハクビエキ)

日英米佛獨伊支等世界各國專賣特許・平山博士他四大博士指導製

思のまゝに美くなる

すばらしい人氣の白美液は正にお化粧料の王です、其のつけ心地の快さ思のまゝに色白く美くニキビソバカス日焼を防ぎ跡に荒性や脂肪性の方にはクリーム代用として極めて良い純國産の逸品です、お化粧下に白粉のトキ水に又ヒゲソリ入浴洗顔後に一滴の御愛用はきつとあなたに魅力と幸福とを齎すでせう、全國の藥局藥店小間物化粧品店デパート等にあります、定價五十錢

東京京橋區役所隣電車通九三 本舗 臼木德次郎商店 電話京橋(56)五五二三 振替東京二七一八六

名優(スター)の此賞讃(このしやうさん)

一…若さを保ちたい人氣性の人には白美液をお進めします 夏川静江
二…日焼白粉やけ吹出物等を防ぎ……感じよさは白美液なり 及川道子
三…日々順用に活きた化粧が出來ますので私愛用してゐます 高田稔
四…白美液は…他の化粧品に得る愛着を感じ愛用してゐます 栗島澄子
五…各國專賣特許白美液は肌の荒れをふせぎ色を白く致ます 片岡千恵蔵
六…白美液は素顔化粧に白粉下に最も妙です故愛用します 田中絹代
七…白美液使用後は色白く……益々する様になりました 市川右太衛門
八…白美液は……手輕に上手に理想的な美しい化粧が出來昇 八雲恵美子
九…白美液愛用後はクリームなしに氣持よく化粧が出來ます 若水絹子
十…化粧くずれを防ぐ第一の化粧液は白美液です…… 林長二郎

文化夜具入

値下斷行 品質優良絶對他品の追從を許さず

生土ズック 裏付各一圓上り 三枚入 四枚入 五枚入 [illegible]
茶 上 三枚入 四枚入 五枚入 [illegible]
茶 別上 三枚入 四枚入 五枚入 [illegible]
(外に三本締革附あり締革附きの分は各々一圓上り)

鞄製造販賣 京城本町一丁目 高木鞄店 電話本局二三五四番
(地方の御註文は代金引替にて送ります)

南川驛(南川驛前) 國東屋(クニサキヤ)旅館 館主 小股眞吉

タンスは津村 製造元より直接需要者へ 京城本町四丁目(郵便局裏) 津村タンス店

耳鼻咽喉科診察 京城府黄金町 醫學博士 阪井清

戰機正に酣！

ラヂオ用眞空管 サイモトロン大値下 (十月十五日より)

W000130 M102010

UX-112A 一・五〇円 電燈線電池兩用萬能球
KX-112A 一・五〇円 エリミネーター整流球

斷然！能率百パーセントの聽取はサイモトロンより

東京電氣株式會社

美髪恍惚境

毛髪の榮養不足から招來する不自然なる脱毛、薄毛！それを防ぐ安全な美髪法は純植物性のメヌマポマードをよく毛根に擦り込んで頭皮に適度の刺戟を與へることです

毛髪を美しくする

メヌマポマード

ウエーブをかける前に本品を用ふることの絶對的に必要な事は勿論でありますが朝夕お急ぎの御手入法として本品をヘーヤブラシに伸して結んだ髪の上から輕く撫でつけるのもよいでせう

メヌマクリーム

東京 井田京榮堂 M—53

クラブ石鹸姉妹品 一号品 高級月經帶 エンゼルバンド

本舗・東京 太田春龍堂

奉天 賜覽 御買上 特許 實用新案 登録 商標 專賣

賜 宮内省 陸軍省 御買上 愛知醫科大學御常用品

610BATH 六一〇バスハップ 國産奬勵 輸入防止

大百貨店及一流藥店に有り

婦人病、痔疾 動脈硬化、胃腸 皮膚病、流感 其他

健康之家庭常備薬 冷え性の御方に是非に

各地に特約店あり

發賣元 ドイツミン 名古屋市 武藤鉦名會社藥品部

燈火親しむ 机上にノーシン

東洋一大浴場 温陽温泉 毅旅館 神井毅 茶代なし

ロシヤ飾 安東縣市場通 大山堂

湿布に優る

エキホス

感冒、肺炎 肋膜炎、扁桃腺炎 その他 神經痛、ロイマチス 歯痛、腰痛 等に……

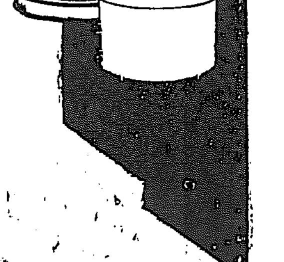

エキホスの塗布は鎭痛、消炎の合理的理學療法として現代醫界に最も推賞せらるゝ處なり。

定價 四十五錢 九十錢 一圓五十錢 四圓五十錢 全國藥店にあり

發賣元 大阪市道修町 武田長兵衛商店 塩野義商店
製造元 二己合名會社

EX. 148

淋疾に 多數醫家の實驗推奬 絶對的奏效 複方ノボノール球

月經

催進劑 アゴメンシン「チバ」

月經不順・無月經・月經困難・缺落症状 月經痛・女子生殖機能衰弱等に處方す

喘息特効薬

エフェドリン「ナガヰ」

藥學博士理學博士ドクトル 長井長義氏發見創製

本劑は長井博士により命名せられたる世界的に名聲を博せる唯一の喘息特効藥なり。

發作前に服用すれば豫防となり
發作時に服用すれば治療となる

適應症 喘息、一般咳嗽、氣管支加答兒、百日咳、蕁麻疹、盗汗、夜尿症
包裝 一〇錠入 二〇錠入 五〇錠入 一〇〇錠入 五〇〇錠入 (仙ニ粉末、散劑、注射液アリ)

類似品アリ御購入ノ節ハ必ズエフェドリン「ナガヰ」ト御指名チ乞フ

製造元 大日本製藥株式會社
發賣元 大阪 武田長兵衛商店 東京 小西新兵衛商店

仁取問題の經過報告會(十七日夜)

京畿道

仁取問題 經過報告會
内海氏の株買收を中心に 仁川公會堂で開催

仁川合併移轉問題に關し仁取大株主内海氏所有株の買收に成功しなかつた府勢振興會並に株主同盟會では十七日午後七時五十分から仁川公會堂において一般府民に對する仁取問題經過報告大會を開催した、定刻前から聽衆はひしひしと押し寄せ會場外にまで溢れ出るの盛況を呈した、定刻河野株主同盟會長の開會を宣したる後吉田振興會長から九月十九日同盟會組織以來の運動經過並に内海氏との株賣買交渉顛末を詳細に報告し吾々の不明を詫むより途がないが本問題は株で決する問題でなく道理で決する問題であるから今後共努力したいと述べ河野株主同盟會長代つて登壇、一圓四分配當をしてゐる內容良好なる仁取が三期間も無配を續けてゐる京取と合併するは以てのほかである。前回荒井社長が聲明した合併移轉理由は結果において全部裏切られてゐるとこき卸す。それより今井基三氏より内海氏との交渉顛末を述べたる後村田甲氏登壇まづ先般來仁した福成第四十旅團將卒の宿泊費を振興會に寄附方を希望しなる後内海氏との交渉經過を述べ次で吉川文道氏は若松前社長が苦境に立つたことから荒井社長に對する例をあげてこき卸し次いで金允福、吉田、河野の三氏の報告あり、河野氏は京城株主よりの激勵電報を讀みあげて府民の奮起を促し滿場の拍手裡に午後十一時閉會した(仁川)

仁川物産株主總會

仁川物産株式會社が舊仁川市民株式會社を合併後選任された取締役中、南方新一、宇惠吉藏の兩氏は取締役に就任せず今日に立ち至つたがさきに辭任した常務取締役金議員氏の辭任と共に取締役三名の補缺を生じたので十六日午後三時から商業會議所で臨時株主總會を開き補缺選擧の結果宮嵜、村田甲、深堀市次郎の三氏當選、それより株主吉川文道氏會社の將來について希望を述べたる後監査役稻辨次郎氏は『會社は京取會社と合併以來借金が增加したやうであるが今後はなるべく借金をしないやうに堅實にやつて貰ひたい』と注意を促し午後四時過ぎ散會した(仁川)

馬車挽の奇禍

仁川花町二丁目一川崎昭松(三)は十六日午後五時半頃公立普通學校の運動具を荷馬車に積んで運搬中山根町路上で馬が狂奔し引止めんとして誤つて荷馬車の下敷きとなり人事不省に陷つたので仁川病院にかつぎ込んで手當中であるが生命危篤である(仁川)

老人の墜死

仁川桃山町魚行商尹容三(七〇)は十八日午前五時潮車を擔いだまゝ海州桟橋北方十二間の十六尺五寸の高所から誤つて海中に墜落即死を遂げた(仁川)

江原道

農産品と成績物展覽
昌道普校で開催

金化郡昌道公立普通學校農產品及兒童成績物展覽會は十六日午前十時から開會した、兒父兄其他姉その他一般の觀覽者多數あり頗る盛會を極めた、出品物は主として普通農產品蠶業品、竹細工製作品兒童成績物等で內容は兒童の成績品、盛況を呈し來觀者には觀覽者の目を驚かした(昌道)

春川自動車總會

春川自動車會社第四期株主總會は十五日午後一時より同社事務室にて開催左記二項を決議した(春川)

一、昭和五年第四期事業報告(財產目錄、貸借對照表、損益計算書)承認の件

一、同剩餘金處分案

慶尚南道

牧の島架橋と幹線道路の新設
明年度豫算に重大關係あり 府尹の手腕期待さる

昭和六年度の豫算編成期が漸く接近するにつれて宣崎府尹は從來評議員および學組議員の會合を求めて懇談會を開催する等大體方針を樹立する事前に府政機關の諒解を得ることに努力してゐるが都市計畫の一端として計畫された例の三百六十萬圓事業として注目される牧の島架橋および北濱幹線道路の新設に關する八十六萬圓の國庫補助申請について本月下旬宣崎府尹は入城する意向を有する模樣である、府當局は同計畫の成行き如何は關係する方面も甚大である點より府豫算の編成には慎重なる態度を持し殊に多年の懸案である府立病院の改築、汚物掃除の改善、國井農場の移轉等については極力言明することを避けてゐる有樣にて結局架橋と幹線道路の新設案が認可されるか否かによつて明年度の府政の實際には重大なる影響があるので同問題に對する宣崎府尹の手腕は豫算編成期を前にして府民より頗る注目されつゝある(釜山)

釜山の祭り

十七日の神輿祭は龍頭山神社の祭禮が前日より恒例によつて執行された上に近年めづらしい快晴に惠まれたので市中は人の波をもつて埋まり神輿の御行に次いで各町內よりも青少年團の御輿が繰出され夜に入つては幾組もの假裝隊が市中を練つて廻り目拔きの町內に設けられた演藝場には漫才、舞踊の手踊り、浪花節、二輪加などが催され、光りとざわめきの歡樂境となり非常な賑はひを呈した(釜山)

密陽の防火宣傳

密陽署主催の防火宣傳は消防演習を最後に十六日正午から板井署長、國分保安主任、本間組頭、宮崎、鄭副組頭、北村、米本兩部長他小頭新聞關係者等二十數名自動車四臺に分乘して宣傳旗を押立て、城內立川里、驛前を隈なく廻つて宣傳ビラを配布し大宣傳を行つた(密陽)

密陽から

◇何事にもれ無理な事をすれば必ず問題の起るといふ事は原則である無理が通つて道理引込むといふやうに簡單に濟めばよいがなかなかそんなやさしい事では治まらぬ

◇問題の多かつた府北水利組合の工事入札もとゞこほりなくすみ、近日中に起工式が行はれる模樣でまことに目出度いことであるが、これも或程度の無理が通つてゐるといふ噂であるから何れ問題ものであることは論をまたない

◇聞く處によるとすでに起工しようといふ今日未だ承諾しない者があり或は土地買收に應じないもの或は現に承諾してゐる地主連でも大分後悔して不平を鳴へてゐる模樣であるがこれ等の如き全く無理が通つてゐることを立證するに余りがある

◇府北水利組合が設立されるのはいゝことには相違ないかも知れぬが少なくとも府北水利組合だけは例外である然し何れも專門家の設計になるもので素人の容喙を許さないがその反對理由は府北水利區域內の土地は何れも良田であつて本年の如き一反歩四石も五石も穫られようといふ立派な土地六十町歩ばかりが水路、堤防、貯水池等に消えて仕舞ふのである

◇元來水利組合の目的なるものは敢て吾人が喋々するまでもなく荒蕪地や干拓地或は水田でありながら年々旱魃に苦しむなどいふ土地を立派な耕地になすにある

◇府北水利區域內の田地は昨年の如き三十年來の旱魃に際しても或程度迄の收穫を得た事實は動かす事が出來ぬ。立派な田地を持ちながら組合が出來たために要らぬ借錢を負はねばならぬ東拓移住民の如きも數年ならずして自分の所有になる丹精込めて育て上げた良田に今後何十年間の借錢を負はされて負ひ受ける事になる

◇頑固な地主を承諾さすため金時計が方々へ飛んだといふ噂が專ら事實であつたら實に怪しからぬ

◇書けばいくらでもあるが貴重な紙面をつぶす事になるから他日に讓るとして兎に角前記の如く大分無理が手傳つてゐる模樣だから今後の成行きは百パーセントの興味をもつてみられてゐる

電車自動車 運轉を中止

去る十五日の宵祭より執行された龍頭山神社の祭禮は市中を歡樂境と化したが十六日夜は電車自動車の交通にも危險を感ずるほどゝなつた爲め釜山署では午後六時五十分より十時半まで電車、自動車の市中運轉を停止させた、なほ同夜五時半頃寶水町一丁目にて寶水町三丁目醫原某の長男(二)が進行中の電車にふれて頭部を負傷し同午後十一時卅分土城町一丁目にてエスビー自動車部の圓タクと綠町タクシーの圓タクと衝突して相方いづれも破損したが幸ひに乘客なく無事となつた(釜山)

瓦斯に引火

十五日午後六時過ぎ釜山本町一丁目の道路工事中の現場にて埋設ガス管の破損箇所より漏洩してゐたガスに工夫が持つてゐた提灯の灯に引火して火焔となつて燃え出し危險に瀕したが應急修理によつて幸ひに消し止めたが附近は非常な騷ぎであつた(釜山)

全羅南道

光州校の運動會

光州の年中行事として市民から期待される光州小學校の運動會は十七日午前九時から開催されたこの日天に一點の雲もなき長閑な小春日和で開會前すでに觀衆は場內を埋めてゐた定刻安田校長の開會の辭に運動會の幕は切つて落され一二年の少女の綱引にはじまり四年男の『最後の一秒』には忍耐力を現はし青訓生の『敬禮』は人數少なきもよく訓練され五年以上の『中隊教練』は少年の意氣を示し幼稚園兒の人形の兵隊は無邪氣に愛らしく六年の『あはて者』は微笑を過ぎて抱腹の程度に三年の『助力』は運動以外の觀衆にも一つの教訓を與へた中にも二年以上の女子全部のラヂオマーチは殊に見事の出來榮えであつたかくて午前二十九、午後二十九の競技は一つの遲滯もなく順序よく演じられ全校生徒の合同體操を以て終り午後四時半無事終了した(光州)

全羅北道

選任された新會頭の初舞臺
聯合會に出席した 梶群山商議會頭語る

去る十一日選任されたる群山商業會議所會頭梶太三郎氏は十三、十四の兩日京城において開催された全鮮商業會議所聯合會に出席首尾よく任務を果して十五日歸群したが往訪記者に語る

私は今回の聯合會で營業税の問題であることよつて收益税を以てこれに代ふるを高調した卽ち群山商業會議所の要望として『營業税標準額を適當に改正し營業税令に營業者の負擔輕減を平均目標として現行營業税率を平均半減程度に引下げることを主眼として現行税令を改正すること』であり私はこれについて大に説明したつもりである、これに對し本府の阪本税務課長は懇切説明せられたが要するに朝鮮は租税に關しては多岐複雜の狀態にあるので營業税を收益税に改正するまでには三四年の日子を要するとのことである、ナヲ租税機關の統一整理が必要なのである、その他の點に對し

一、米穀商を問屋業として取扱ふ意思なきや

一、營業税收入府加の原因

一、觸市移入税と既成品と生地との間に如何なる關あるか

に對し質問したがこれに對しても阪本税務課長より丁寧なる説明があつた、第一日は大體之で閉會し第二日は各地會頭一同總督を訪問し營業税問題、失業救濟問題について陳情したが總督は『右については考慮中である』と申され私は聯合會への出席ははじめてであるがこれによつて大に得る所があつた(群山)

東拓で露積融通
米價安の對策として

裡里東拓支店にては現下の米價安の對策として露積融通を計畫し本店に伺ひ中であつたが本店としても强ちに見る今年の豐作に對してはやむを得ずとなし、從來行はなかつた露積貸出をやることになり、露積その他に關しても寬大なる方法を講ずるとになり十六日

齋藤總督 群山視察

齋藤總督は全北益山郡五山里松鶴面における殷東試驗場開場式並に祝賀會及び益山郡裡里邑の東津水利組合貯水池竣工式に臨場のため近藤秘書官、田中通譯官、七田通譯を隨へ十八日午後十時半京城驛發十九日午前六時半裡里着現場に赴く筈であるが式終了後金堤の三綜秒金鑛を視察しそれより群山に來り築港工事を視察し午後十時發列車で歸任すると(群山)

鎌入の結果 豫想を裏切る減收

一般の豐作豫想と共に產米第一回豫想のでかい數字にガタ落の狀況を示して居る折柄十六日裡里東拓支店に會合を催した鎌入實驗家の談によれば金堤、井邑、五山各郡は昨年反當八百乃至九百斤收穫を見た所で今年は六百乃至七百斤の鎌入不足で第一回產米豫想高とは實際とは大きな開きを生ずるものと見られて居る(裡里)

道議員視察團

全羅北道道議員一行十二名は目下管內視察中であるが十八日群山に來り築港その他を視察し即日全州に向つた(群山)

群山の青訓移管式

群山青年訓練所では十七日午前九時左の次第により公立移管式を擧行(群山)

一、開會の辭、二、一同敬禮、三、國歌合唱、四、勅語奉讀、五、前所長告別の辭、六、新所長の挨拶、七、主事の訓話、八、生徒總代答辭、九、來賓祝辭、十、閉會の辭

色服着用打合せ

全北道では從來朝鮮人の色服着用を各種會合、各官公署の各種會合毎に奬勵的態度に努めこれが徹底を期つてゐたが、いよいよ今回具體的徹底方針を樹て去る十四日午後二時半より道會議室にて各官公署長、關係有志の會同を催し原田學務課長の挨拶に次いで全知事の朝鮮の色服白服につき歷史的に講演あり三十五名の委員を擧げてこれが方法を打合せ散會した(全州)

慶尚北道

喧嘩が元で平和な村となる
罰金を積立てゝ書堂を設け子弟の教育をなす

雨降つて地かたまるといふ諺をもつと尖端的に行く漁民の間のこれは珍らしいお話——本道東海岸地方の漁民は漁村にありがちの殺伐な仲間喧嘩で部落が鬪へ行くを悲んだ同地方、迎日郡清河面二河里地方の有力者は漁民の結束を固めるため四五年前清河漁業組合を組織し組合員で喧嘩した者は双方から罰金として金五圓と麥二斗づつを徵收する申し合せをしたところ罰金が積り積つて五百五十八圓に達したのでこれを積立金とし本年五月消費組合を起し最近では一ヶ月二百五十圓の利用高を揚げるに至つたほか、組合では書堂を設け子弟の教育をなすなど近隣の平和村と一變したといふ漁村美談が漁村から漁村へ語り傳へられてゐる(大邱)

出穀期の對策協議
集合檢査は實現困難

浦項穀物檢査支所では出穀期に於る對策協議の爲十六日午後一時より金融組合樓上に穀物業者並に運送業者の會合を求め郡迎日郡守、石井本所主事、神戶慶州支所主任列席の上穀乾燥、工場設備、大豆の取扱等の事項につき岡本支所主任より懇ろに説明する所あり兩者腹藏なき意見の交換ありたるも從來の檢査所側の主張にかゝる集合檢査は結局本年度も實現困難の模樣である(浦項)

桑苗代金の協定

慶北蠶業組合の西村組合長及伴井內蠶業技師は十六日午前十一時、道廳農務課で濟田農務課長、小倉戸技師と會見し桑苗代金の協定を行つたが本年は比較的生產品が高くかゝつてゐる反面に繭價安のため余り高くては植桑希望者がないので結局は昨年より幾分安くせなければならないらしく本年の所要本數は八百萬本で何んといつてもこれだけは來年春までに植させる方針である、なほ價格は双方の主張に相當な懸隔があり仲々纏まり難いが昨年が一本二錢から二錢二厘內外であつたから結局は二錢以下で落着くであらう(大邱)

堆肥獎勵部落指定

慶州郡では本道の堆肥獎勵方針にもとづき本年度卅ヶ部落を指定し九月下旬までこれが獎勵指導に努力した結果、一戶で一萬貫以上作つたもの六十二戶、二萬貫以上のもの四戶、三萬貫以上のもの一戶、五萬貫以上のもの一戶八萬貫以上のもの二戶で一反歩り二百貫の目標からすれば實に瞠視に値する熱心といふべく肥料に乏しい朝鮮の土地はかうした篤農家の努力によつて知らずして肥沃となるのであらう、八萬貫の記錄をつくつた一人慶州郡外東面拂興利作は家族、人夫とも八人と牛二頭で七月初めから九月中旬までにつくり上げたもので、同じく八萬貫製造した西面李氏と共に全郡のレコード保持者の榮冠を擔ちえたわけである(大邱)

慶北雜俎

◇道內自動車事故發生數は昭和四年七月以降本年六月までに府營バス三六▲共榮會社三五▲朝鮮南鮮運輸三四▲朝鮮一〇その他で內、配車數十四臺に過ぎぬ府營バスの事故最も多く、しかも從業員の不注意に基因するもの二十件で道保安課ではその防過に手を燒いてゐる

◇慶州で開催中の金泉、星州、漆谷三郡聯合棉作果洞多收穫品評會は十四日午後二時から褒賞授與式を行つたが、道からは産業部長、八塚主任技手等、ほか星州郡守、入山道評議員等多數列席し一等漆谷郡仁同面金田洞高木氏をはじめ四等までに賞品を贈り道農會長の告示等あつて盛會裡に式を終つたが、これをトップとして各郡で品評會が開かれるべく棉作者はいま最後の努力を傾けてゐる

◇本道慶山郡河陽地方の薄荷栽培熱は近來めざましいものがあり昨年十月慶北薄荷栽培組合の組織を見たが更に薄荷油製造工場を設け組合員栽培の薄荷をまとめて製油し直接神戶へ向けて賣込んでゐるが今年は天候順調の

平安南道

東拓貸出金 期日迄に回收か
明年度の貸出しに影響するので ―道當局は語る―

米價の大低落に伴ひ平安南道內の農民中にも東拓の貸出金回收は明年まで猶豫されるのではあるまいかなどと傳へてゐる向もあるが當局では語る(平壤)

本年の平安南道內農民への東拓からの借入金は東拓が直接貸出してゐる一萬五千圓と移民貸出の萬五千圓を合計十八萬圓で十六萬圓が之れが回收期限は明年一月末であるが米安のため回收困難であらうと傳へられてゐるやうであるがもし回收が延びるやうなことがあれば明年の貸出しに影響し甚だ不利を招くやうなことになるから是非期日迄に回收することゝならう又た肥料に就て道農會で之れを買ふから高くなるなどゝいふが如き噂もあるやうであるがこの點に就ては來月あたり郡技術員と相談することゝなつてゐる

平壤の祭典

平壤神社秋季大祭は十七日午後一時から同社において官民多數參列の上莊嚴に執行され府內は神輿祭のことゝて各戶には國旗を掲揚しまた大通りには大國旗、大提灯、假設裝飾等も美々しく飾り立てられお祭氣分橫溢し夕刻まで非常なる賑はひを呈し神社參拜者は次々から次へと平壤神社へ向ひ社前は夜に入るまで賑はつた(平壤)

第一案に復歸を陳情
昭和水利關係者から

平安南道安州郡安州の昭和水利組合關係地主木谷健藏、洪淳龍外數名は十六日道廳を訪ひ道當局へ昭和水利工事計畫を第一案に復歸の陳情書を提出し種々陳情した同陳情書には第一案復歸希望者千五百餘名の調印を得てゐると(平壤)

合財袋

◇…未曾有の豐作と物價安のため石卅四五圓まで下落してゐた平壤栗は數日來地方面限界で出廻り少く品かすれとなり十六日の如きは石四十四、五圓まで騰貴したがこれは一時的の現象で數日後は相當下落し四十圓位に復歸するものとみられてゐる

◇…咸南安邊郡から平南產業課へ平壤栗の種子一石に就て貯藏法のものと明春播種期に發送するものと價格の調査回答方を依頼して來た

◇…平安南道大同郡南串面普通里金鐘洙方物置から去月十九日午後零時半頃發火し同物置を全燒損害二十五圓を與へた事件は本年四月頃から精神に異狀を來してゐる同家長男金鐘根(二九)の放火らしく成川署で取調中の處同人の所爲と判明し娟根を充分監視することゝなつた

◇…平安南道成川郡九龍面柳里及び附近民は同里に牛市場を設置されたいと郡當局へ種々陳情運動中

◇…平壤府若松町平壤高等女學校長職員何氏方へ十六日午後三時から約三十分間位家人が不在中に何者か侵入しウヲルサム腕卷時計一個を竊取逃走

◇…平壤キリスト組合役員婦人會主催で北九、六兩日午前九時から平壤府櫻町の同會で手藝品大バザーを催す

◇…平壤公立高等女學校運動會は十七日同校々庭に於て同校全生徒の外に女子高普、小學校、幼稚園等からも參加し盛大に擧行された

◇…平壤府醫師會の家族慰安會は十七、八の兩日金千代座で盛大に催された

黄海道

種畜場と種苗場
十六日落成式を擧ぐ

黄海道種畜場と海西同業組合聯合會竣工記念式をかね十六日午前十時から種苗場庭において盛大に擧行されたが當日は天氣晴朗にて秋風そよめき渡り氣持ちよく晴れたる式場の廣場には用意の自動車にて二百に余る來賓ひしくと押し寄せ主なる來賓には本府から水原試驗場永井博士、寺川法院長、中野試驗場正各郡守署長などで定刻種苗場主任開會の辭にて式は開始され、秋山局長の式辭、八谷土木課長の工事報告、知事の

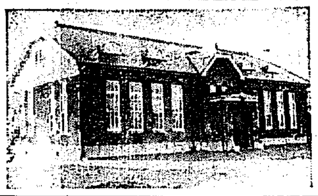

教員體育會
延白郡教育會主催

國民體育の高潮に伴ひ學校は勿論一般における運動熱勃興せる今日延白郡教育會においては十九日午前九時から延安公立普通學校々庭において同郡內公立學校職員六十余名の體育會を開催し體操競技、遊戲庭球等の實地研究をなす、この種の計畫は本道最初の試みであるだけに一般から期待されてゐる(延白)

沙里院驛擴張工事

豫て計畫中の沙里院驛構內擴張工事は土工の一部を請負に附し他は全部直營とするもので其の工事費は六萬圓を下らぬものと見られて居る竣工は多分十一月下旬頃となるべくこれが完成の曉は構內貨物積卸しの便宜が非常に便利となるのみならず全般の面目を一新するであらう(沙里院)

軟式野球戰

海州署本町松弘文堂主催の第二回軟式野球ブロック戰試合は十一月八九、兩日に開催の事に決定した

沙里院の運動會

沙里院尋常高等小學校の秋季運動會は十七日午前九時から校庭において擧行、西工協會主催の市民大運動會は同時刻より公普校庭にて開催したが此日は朝來絶好の運動日和で兩方とも非常な盛會を呈し夕刻順序よくプログラムを終了して散會した(沙里院)

勸農共濟組合 輔導員講習
南川で開催

二十日、二十一日の兩日午前九時から南川公立普通學校講堂で講師白鷺與官および、秋山農務課長、青田稅務課長、本府から內務局地方課の渡邊囑および郡外講演とて郡知事關係郡として郡守、事務擔任として李商德諸といふ大體りで金川、新溪、谷山、及平山郡の各成績優良にして將來永續の見込ある地方有力者および面職員等合して約百余名の勸農共濟組合輔導員の講習會を開催する、なほ白參與官は講習終了後附近優良部落を視察歸任する筈である(南川)

堆肥增產 褒賞授與式

黄海道農會主催第二回堆肥增產共進會褒賞授與式は十六日郡面堂庭において和喜田郡守の成式後引續き郡行されたが最初優勝旗返還式を行ひ秋山農務課長より詳細なる講評ありて優勝者第一區一等信川郡農會二等松禾郡農會二等信州郡農會第二區一等松禾郡農會二等長淵郡農會二等安岳郡農會第三區一等

信託の態度注目さる
元山の借地爭議

借地人との間に紛糾を續けてゐた京城李載鎭氏の所有にかゝる元山銘石洞の土地が元山信託會社に管理を委託されたことは既報の通りであるが右土地借地人組合では同土地が信託に管理された以上信託では必ず借入者しくは三入宛に區分して新たに借地契約を取結ぶ手段に出で借地組合の結束を亂す方策を取るべしとなしこれが對

酒賣り女に福音
元山署で雇傭契約改正 朝鮮最初の取締法

咸鏡南道

にほやかな若き身をエロ、グロの渦の中に倾ばまれゆくスリチビ女九十九名にお上の温かい元山署ではスリチビ女の雇傭契約に對する取締規則の適用なきを奇貨とし酒賣り女に賣春行爲を强ひる抱主又は妾として飲食店を營ます等不埒の行爲をなす者に對しては今後嚴しく處斷することにしたが更に屆女が文盲のため契約期間を徒らに長くされたり、給料の全部を前借金に惡く引去られて身の廻り品一切を自分で負擔するため借金を增加したりする悖德酒賣女の悲慘な境遇を救ふ爲め雇女契約の要項を次の通り定め履行られつゝある彼女等を合理的に救濟することになつた

一、前借に對する親權者の承諾なきものは使用せしめざること、但し無籍者に對しては實情調查を上決定す

一、前借は三百圓以內、期間は三ヶ年以內、無利息とす

一、給料は月五圓以上支給のこと一年以上既定の稼業從事の者には解雇に當り十圓以上三十圓を支給すること

一、雇人には父母祭日の外月一日の休養を與ふること

一、客の給與せるチップは全部雇人の收入たるべきこと、食費雜具は雇主、衣服化粧品履物費は雇人の負擔とす

一、營業者の都合により又は雇女の意に反し解雇傭用せんとする時は旅費又は歸省費の一端として十圓乃至二十圓を與へ雇人撰病の治療費負擔は無利子とす

一、飲食代は雇人に負擔さすことを得ず

一、二名以上雇入れるを得ず

一、雇主の意に反し轉出の場合は違約金を出さずこの期間は六ヶ月までゝとす、違約金は前借金の一割を超ゆるべからず

以上によるとスリチビの女にも父母の命日の外月一日の公休日が出來チップが全部彼女へ大に恐まれることになつた、この元山署の雇女契約要項は未だ全鮮どこの都市でも實施されてみない朝鮮嚆矢の取締法である(元山)

咸興の祭典

咸興神社秋季大祭の十六日夜の宵祭りから咸興神社の秋季大祭は十四日とも賑やかに執行された。當日は祭典に次いで神輿渡御の式あり新設なき雅兒の行列や各町自慢の國旗、假裝行列等これに續き奉納作力や全劍道試合等午後の秋をも盛大に終つた(咸興)

元山中學運動會

元山中學校第九回陸上大運動會は十七日午前八時から同校グラウンドで開催された、トラックにフィールドに五百の健兒が初めて技は百米よりはじめられ勝敗、八百米、四疑投等に好記錄を出し走高跳には五年の朝鮮が一米六三の同校レコードを現はし、陸上競走、怪物退治、通信競技、ボール投競走等喧しい活躍な競走等もありて益々後に當日の呼び物騎馬戰敗衂があつたが南北に別れ全國南北中等に優勝し終つて分列式を行ひかくて廿七種目の競技を爽快に終り一組一四一點、二組一三三點の僅差で再び一組優勝したこの日絶好の運動日和に惠まれて觀衆五千と注されて相當のレコードと共に觀衆の記錄も作つて盛況を呈した(元山)

咸南雜俎

◇咸興步兵第七十四聯隊では十八日午前九時から練兵場に於て除隊式を擧行除隊兵は二十日午前十時四十七分咸興驛發夫々歸鄉の筈

◇元山府上洞中央醫院長車亨恩氏は元山里第二初前組員三十六名に對し冬服全部(二百圓のもの)を寄附した

◇朝鮮殖產元山出張所銀行社咸興支店上半期の貸上高は前年同期に比し四萬七百餘圓增の六十一萬六千七百二十六圓といふ好成績を示した、與上の車頭は勘多分に洩れずマヤコウ、次がピジョンである

◇全南光州郡西谷面忠孝里生れ當時元山府鶴林洞十一番地新藤禁(二七)上遍二二番地金瀨洙(二〇)及び京城府天然洞八二番地李健雄(鬪一)の三名は本年七月上旬頃から元產金融社と稱する會社を作り會員を募集し

地方集會

◇咸鏡南道會頭元山部勢商議所の會では十五日午後四時から元山府務所樓上で國勢調查員の慰勞宴を張つた(金泉)

地方人事

▲水野大郎氏(高原騎兵隊長)十七日夜特急にて上城

▲桑原大郎氏(府尹)十七日夜特急に

▲八木源北氏(清津)十七日夜特急にて上城九日朝歸任の筈

▲大村友之丞氏(京城商議會頭)ほか九名の全鮮商業會議所會長らは大郎の招待會をすませ十七日正午殷州へ

▲櫻井兼吉氏(今回朝鮮民報社江原支局長就任)

▲今村市次郎氏(全北大場村)咸鏡線中の咸興へ

▲永原莊彥氏(大場村)咸興から十七日歸任

▲山田彥光氏(金州)神宮競技出席の爲十六日京城へ二十日頃歸州の筈

▲上原元帥 朝鮮水電工事視察を終り十六日夜咸興一泊十七日午前十時四十七分咸興發列車で京城へ

▲土岐資子(貴族院議員)北鮮視察のため十六日咸興へ

▲岩永政男氏(新任咸南土木技師)十七日着任

▲渡邊貴一氏(新任咸南事務主任)昌徳府から十六日着任

▲梁元淳氏(咸興郡守)十七日咸州から歸任

▲朝鮮宗孝子夫人 仁川府當業主任河路新三郎氏夫人宗孝子は病氣療養中のところ十六日夜仁川醫院で逝去、葬儀は十八日午後二時亭町西本願寺にて執行された(仁川)

小波氏講演日程

沙里院における巖谷小波氏の巡回講演日程は左記の通り變更した

二十日午後二時より一時間(中學校)

同午後五時より一時間(一般市民)右會場武德館

因みに二十日夜は岡田旅館において席上揮毫がある(沙里院)

信川のモダン旅館

信川溫泉場に此頃鮮族館と稱するモダン式宿屋が出來あがつたその經營者は此地方の名望家石澤由松氏で家屋の新築設や什器の新調殿に多額の資本を投じ料理人の如きも新道の腕利きを京城から特に雇聘した(信川)

製炭講習會

朝鮮山林會主催にかゝる製炭講習會を十五日から二週間の豫定で將來製炭の指導に從事する資格を有する者を各道から二名選拔し元林業試驗場技師永井萬吉氏を講師として京畿府平山郡からは安郡守及郡務係、其他關係者の下に開會式を擧行した(南川)

忠清南道

永井女史 獨唱會
廿二日大田で

大田高等女學校同窓會は同窓會館の建設資金造成の目的を以て聲樂界の大家と名聲嘖々たる永井郁子女史を招じ廿二日夜七時から大田座で獨唱大會を開催する同女史の俳奏は岡田光子嬢で非常な前人氣である(大田)

江景校運動會

江景小學校では十七日午前九時から同校庭にて秋季陸上運動會を開催したが絶好の運動日和で父兄の觀覽者其他でさしもの廣き校庭も立錐の餘地なき迄に溢れ、祝典に次いで運動の式あり代表的の徒步競技及旗投優勝返還式に引續き紅白の二組に別れる男女全生徒は五の觀覽を浴びつゝ土に聯ひ紅白の二組に別れる男勝に次で競技は數十番のプログラムに勝ひ午後には白軍優勝を示したが午後に到り紅軍また一段の奮鬪をなし結局三點の差で紅軍の優勝となり武藤校長から優勝旗授與式が擧げられ午後四時半散會した

登記係の橫領

元山府京町元山支廳登記係員中村吉平(二二)は元山支廳務中登記手數料徵收の印紙約一千圓を橫領し代書人轉居者本町五丁目鄭錫外三名に罪を明かして質つけ酒色に耽りしめたこと發覺谷田檢事取調べ中のところ十四日豫審に附せられた

◇元山署では來る二十二日午前八時から松下里射撃場で秋季實彈射撃を行ふ

◇朝鮮窒素の水電工事用インクライン松興里積出所は十五日から三百七十噸を微收消費したこと發覺元山署で取調べの結果全く商興會社と判明目下取調べ中で一般の便乘に配することになつた。鐵北線道についても同樣の計畫進行中である

で一口五十圓以上五千圓以内の契約金を月掛又は月掛として拂込ませ合計七十五名の會員から

レート石鹸

泡立ちよく 香ひ懐しく お肌を 養ふ。
美容 効果 満點

秋の必需品二種

東京 平尾贊平商店 大阪

レート五十番ポマード

光澤‖清新
香氣‖清新
つけ心地 また清新

新式の 植物質 煉香油

一瓶五十錢

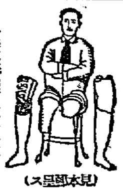

▲患者用脇杖實價金四圓八拾錢 上等九圓九拾錢、各種御用命ノ節ハ脇下ヨリ床面迄ノ寸法御通知ヲ乞フ
▲義手足ノ如何ナル不良者モ又セキズイ病モ器械的應用ニテ相救ヒ治ス
(見本呈送ス)
京城長谷川町(公會堂前向)
高野義肢製作所
電本局九一二番 振替京城貳六一番

表装

鏡額 掛物 屏風 其他 襖
諸官衙 銀行會社 御用達
京城櫻井町二丁目 電話本局二三九七番
合名會社 水原彩光堂

専門製作 精巧無比
賞牌 メダル 徽章 各種旗
大久保眞敬商店
京城府黄金町二丁目 電話本局二一二一

洗練せる 京城荷札
買る商品に風采が見えて 馬は肥く子は太る
本町四丁目 (電本二一七七番)

時計 貴金屬 金銀銅錫器 寫眞機 活動寫眞機 及材料一式
京城本町一丁目
株式會社 大澤商會京城支店
振替京城二三一番

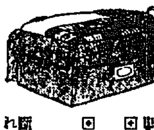

品質第一 赤玉フトン袋

粗惡なる類似品あり・赤玉印に御注意下さい

回夜具五枚入、長サ約三尺二寸、巾約二尺二寸、深サ約二尺五寸
天印(定價九圓の品) 大特價 六圓

回夜具二流用、長サ約三尺二寸、巾約二尺四寸、深サ約三尺、補助紐付
B印(定價十二円の品) 大特價 八圓四十錢

各印共前金又は代金引替尚一割引
類似類似品の追從し得ざる巾廣生地を使用し敷蒲團を三ツ折りにして入れ得られ、研究に研究を重ねて改善せる理想的逸品
▲送料 内地廿四錢 外六十五錢

月賦提供 型錄進呈
奈良市押上 大和屋總本店
振替大阪七二四八九番 電話一〇七番

●頭痛は!ノーシン 一服で充分です●

全鮮兒童 齒の衛生標語 入選發表大會

十月十九日午後一時より
長谷川町 公會堂にて
入場無料(滿員の節はお斷り致します)

一、標語募集の經過報告 ライオン齒磨口腔衛生部長 向井喜男氏
一、賞品授與 朝鮮醫學會會長 利根川清治郎氏
一、祝辭と講演 京城齒科醫學專門學校長 柳樂達見氏
　　　　　　 京城齒科醫師會長 外三氏
　　　　　　 朝鮮齒科醫學會長 三品敬吉氏
一、童話 朝鮮教育會 大石運平氏
一、入選標語の唄 會衆一同
餘興 新舞踊 椎承喜舞踊研究所々員出演

主催 ライオン齒磨口腔衛生部
後援 朝鮮教育會 朝鮮齒科醫師會 京城齒科醫學專門學校

創立明治參拾貳年
倉庫業兼營
京城府南大門通貳丁目百拾壹番地
株式會社 朝鮮商業銀行
頭取 朴榮喆
副頭取 和田一郎
支店 京城鍾路、同南大門、外、同東大門、同本町、同龍山、平壤、仁川、開城、元山、清州、群山、全州、大邱、釜山、新義州、…
出張所 …

注射代用薬 腹痛トンプク
最新治淋劑 サンタリン
本舗 大阪市東區高麗橋一丁目 西野自在堂
代理店 京城府本町四丁目 木村眞三郎藥房
去ル九日本紙掲載寄頁廣告文中代理店大連市日本寶藥會社トアルハ京城府木村眞三郎藥房ノ誤ニ付正誤ス
扱店

ライオン齒磨

寝る前にもライオン齒磨

懸賞標語 當選發表

去る六月四日全國ムシ齒豫防デーに際して、全道の兒童に、齒を大切にする標語を作って戴く事をお願ひ致しました處、東京ライオン齒磨本舗の机上堆く標語葉書の山を成し、實に幾萬通の多きに達しました。斯く空前の盛況を極めましたことは、偏に各位の御同情と御協力の賜と信じ、深く感謝の意を表する次第で御座います。

此多數の標語の中には、大人も驚くほど直截簡明で、眞に要領を得た優秀なものが多く、授賞者選定には選者一同苦心を重ね、炸苒日を過したやうな有樣で御座います。漸く茲に選を終り、静かに入選標語を味讀する時、齒を思ふ兒童の純眞な心が偲ばれて感激に堪へません。謹んで應募者並に御推擧下された方々に御禮を申上げます。

ライオン齒磨本舗口腔衛生部

當選者芳名

(賞品は一個月以内に發送致します)

(公立小學校)

一等(一名)
伸びる日本はムシ齒で縮む 咸鏡南道三水郡新坡公立尋常小學校 尋六 野上 博殿 (平均八十點)

二等(三名)
一席 白い齒でいつもにこく優等生 京畿道廣州郡松坡小學校 尋四 (平均七十九點)
二席 大和心はきれいな齒から 慶尙南道馬山府馬山公立尋常高等小學校 尋六 八丸 正典殿 (平均七十八點)
三席 ねるまへにものをたべるなはをみがけ 京畿道京城府京城公立日出小學校 尋二 藤田 功子殿 (平均七十七點)

三等(六名)
一席 いつもニコく齒の健康 全羅北道金堤郡金堤小學校 尋四 太田 太郎殿 (平均七十五點)
二席 齒が光ればかも光る 慶尙南道釜山府釜山第六公立尋常小學校 尋六 大畠 勝幸殿 (平均七十五點)
三席 齒の寒は健康の看板 全羅北道群山府群山公立尋常高等小學校 尋六 諏訪 春江殿 (平均七十五點)
四席 ムシ齒一本命取り 慶尙北道大邱府大邱鳳山町小學校 尋五 芥川 公司殿 (平均七十三點)
五席 明るい笑は丈夫な齒から 全羅北道金堤郡金堤公立尋常高等小學校 尋六 中尾小尋枝殿 (平均七十三點)
六席 齒強ければ齡まで 京畿道京城府京城日出小學校 尋五 杉山 靜子殿 (平均七十點)

四等(三十名)(御芳名略)
坂下 君子殿 米内 彌一殿 澤甲 幸殿 山城 ヨシ子殿 高崎 猛郎殿
今井 通子殿 林田 紫殿 田邊 好子殿 小林 富子殿
田中 淑夫殿 岡田 香代殿 里見 平殿 岡口 晉殿
井岡 禮子殿 田口 彌一殿 河添 清殿 浦野 清子殿
船津 隆殿 田中 タヱ子殿 平原 八郎殿 橋本 文隆殿
大谷 久枝殿 神田 輝夫殿 太田 弘彬殿 島村 カヨ殿
三上 花子殿 柴田 つち江殿 村井 敏子殿 大城 綠殿
古川 幸子殿 丸尾 雄殿

◎一等當選者を出したる學校 咸鏡南道三水郡新坡公立小學校
五等(六十名)及選外佳作(四百名) 芳名略

(公立普通學校)

一等(一名)
平和な一生齒にかがやく 慶尙南道金海郡長有公立普通學校 六年 曾 禪殿 (平均八十點)

二等(三名)
一席 日課ノ始メハ齒磨ヨリ 咸鏡南道咸興郡咸興第二公立普通學校 五年 (平均七十八點)
二席 齒は健康の迎點なり 平安南道价川郡無僧台公立普通學校 五年 裵 菊 周殿 (平均七十六點)
三席 齒の丈夫は學びの太陽 忠淸南道瑞山郡瑞山公立普通學校 六年 玄 基 鵬殿 (平均七十六點)

三等(六名)
一席 奇麗ナ齒ハ文明ノ徽章ナリ 咸鏡南道洪原郡三湖公立普通學校 三年 崔 康 麟殿 (平均七十五點)
二席 二つとない命むしばで縮む 平安北道碧潼郡雲時公立普通學校 六年 白 鳳 瑞殿 (平均七十四點)
三席 健康は剛齒より 忠淸北道淸州郡淸州公立普通學校 六年 鄭 恒 周殿 (平均七十四點)
四席 増す齒齡に減る虫齒 忠淸南道瑞山郡海美公立普通學校 四年 金 顯 漢殿 (平均七十三點)
五席 磨け齒を心と共にたゆみなく 全羅南道靈巖郡西倉公立普通學校 五年 片 茂 丙殿 (平均七十二點)
六席 よい齒は力を生みむし齒は命を奪ふ 京畿道京城府學ケ洞一〇五 六年 李 先 寬殿 (平均七十點)

四等(三十名)(御芳名略)
金 鳳 興殿 任 泰 錫殿 李 卜 夏殿 金 成 珍殿 許 珖殿
白 鳳 瑞殿 金 泰 允殿 崔 岐 榮殿 任 錫 燦殿
金 炳 珠殿 南 枝殿 柳 守 根殿 元 國 勳殿
李 恩 河殿 許 熙殿 尹 永 錄殿 鄭 浩 龍殿
金 炳 元殿 李 順 喆殿 朴 勝 玩殿 邊 福 男殿
庚 萬殿 文 炳 神殿 安 永 鐘殿 吳 錫 煥殿
相 敏殿 金 斗 大殿 金 尙 龜殿 朴 永 九殿
安 千 鎬殿 金 炯 白 南 申殿
朴 殷殿

◎一等當選者を出したる學校 慶尙南道金海郡長有公立普通學校
五等(六十名)及選外佳作(四百名) 芳名略

子供の時からライオン齒磨

92—5.10

猛打を浴びせて慶應先づ一勝す
早大の猛撃遂に効なく 六A對四で無念の敗北

【東京電報】神宮球場を埋め盡した觀衆が早慶兩軍の入場を今や遲しと待つ間もなく正十二時腰本監督岡田主將を先頭に慶應ナイン勇姿を見せるや、一壘側に陣取つた慶應側應援團から嵐の如き拍手が起る。腰本監督指揮の下に例の如くフリーバッティングが開始されたが宮武、山下、井川等の攻擊主力は何れも物凄い當りを見せ殊に宮武が外野席に大飛球を叩飛ばして慶應ファンをやんやと言はせ、零時四十分森主將以下一抹悲壯の氣を面上に漂はせた早大選手が入場するや、全觀衆は總立ちとなつてこれを迎へ、場内の空氣は彌が上にも緊張の度を增してゆく。かくて兩軍のバッティング守備の練習も靜かに終了するや、午後一時天知（球）淺村、横澤（壘）三氏審判の下に早大先攻でこの歷史的大試合の幕は切つて落された。貴賓席には淀宮、朝香宮若宮、賀陽宮若宮、東久邇宮若宮の二方の各殿下御臨場、町田、松田兩相も顔を見せる。プレミアム稼ぎの入場券賣りは外苑附近に出現してゐるが相場は外野五圓、内野十圓である

	一	二	三	四	五	六	七	八	九	計
早大（攻）	2	1	0	0	0	0	0	0	1	4
慶大	0	0	0	3	2	0	0	1	A	6A

第五回以後の經過

◇第五回（早零慶二）（早）宮武投手、水原三壘となる）―（慶）楠見中前安打山下四球（此時多勢退き小川代つて投手となる）井川バントで走者進め、三谷左翼三壘打して楠見山下生還、三谷の代走本郷は小川三河の時本壘を衝いたが一壘よりの送球に斃殺、慶應二點を獲得す

◇第六回（早零慶零）（早）岡田捕手、本郷二壘に入る）宮永遊邪飛、西村一邪飛佐伯遊

◇第七回（早零慶零）（早）矢島四球に出で、三原の右飛後伊達中野安打したが佐藤三振小川（慶の代打）左飛、飛球（慶）＝山下二個井川遊直、本郷二個（早大小川投手となる）

◇第八回（早零慶一）（早）＝へ慶應高橋右翼堀左翼となる）今井宮永共に遊併せる後西村左中間に二壘打したが（代走岡田）佐伯二飛して空し（慶）＝（早）村井一壘に入る）

岡田第一球を右翼に

（早大）	打	安	振	四	失
（三）佐伯	5	0	0	0	0
（右）矢島	3	1	0	1	0
（二）三原	3	2	0	2	1
（捕）伊達	5	1	1	0	0
（左）佐藤	3	1	1	2	0
（投）多勢	3	0	1	0	0
（同）森	0	0	0	0	0
（同）小川	2	1	0	0	0
PR 岡田	0	0	0	0	0
（中）今井	5	0	1	0	0
（遊）宮永	3	0	0	1	0
（一）西村	2	1	0	1	0
（同）村井	0	0	0	0	0
PR 岡瀬	0	0	0	0	0
	34	7	4	7	1

（慶應）	打	安	振	四	失
（左右）堀	5	1	1	0	0
（中）楠見	4	1	0	0	0
（一）山下	2	0	0	2	0
（左）井川	3	1	0	0	0
（右）高橋	0	0	0	0	0
（二）三谷	2	1	0	0	0
（同）本郷	1	0	0	0	0
（捕）小川	2	0	0	1	0
（同）岡田	1	1	0	0	0
（三）川瀬	3	1	0	0	0
（投）宮武	1	0	0	0	0
（同）上野	1	0	0	0	0
PH 堀上	0	0	0	1	0
（三）水原	1	1	0	0	0
（遊）牧野	3	1	0	1	2
	29	8	1	5	2

▲三壘打　三原、三谷、岡田▲二壘打　佐藤、西村、水原▲與へし安打　上野三、宮武四、多勢五、小川一▲野選　慶一、早一▲併殺（西村、佐伯）（西村、伊達）

◇第九回（早一慶アルハー）（早）最後の攻擊に入り矢島右前安打三原四球に無死一二壘を占め伊達中飛佐藤二飛に二死となつたが小川中堅に安打して矢島生還三原三壘を得（小川の代走島田）なほ好望であつたが今井の中堅大飛球を楠見好走よくこれを捕へ遂に六對四で早大涙を吞む時に午後四時二十三分

岡田　生還水原一壘に失策牧野の三個に二進したが堀左飛

慶應
吉例のすき燒に快捷を喜ぶ

【東京電報】凱歌を擧げた慶應の武藏野道田の合宿所は勝利の喜びに滿ち、歸から上つた選手は明日の戰ひに英氣を養ふため吉例の牛肉のすき燒の晩餐に今日の快捷を語り合ひ、宮武、井川、山下の超弩級はこれも二人前を平げる健啖振りを示し、食事が濟むと腰本監督は選手一同を集め今日の戰績を批評し、選手各人のコンディションを聞き合せるなど明日の第二回戰の用意に細心の注意を拂ふ。ホールのジャズの音も深く更けゆく多摩川畔の夜に勝者の健鬪を讃つてゐる中に腰本監督はさすがに落ついて左の如く語る

今日の勝利は初めから確信があつたので初めて三點リードされた時も平氣でした、明日の一戰にも充分自信があります、先づ水原は投球を餘りやつてませんから使へませんが宮武も決して好調子ではないので明日も亦起用するかどうか分りません

早大
慘として聲なき戸塚の陣營

【東京電報】大切な第一戰に敗れた日の早大戸塚の陣營は森として聲なく（面會謝絶）の制札もひとしほ訪問者の胸をうつものがある球場より歸つた各選手は入浴も早々に夕餐の食卓についたが一脈の悲壯の氣みなぎる中に明日の第二回戰への希望をつなぎ、何れも今夜は自重して早寢とある。野球部の某君は語る『けふのとは何も申しますまい、たゞ明日の日こそと必勝を期してゐる、もちろん入場券問題に氣をくさらしてゐたことも事實です』と語る間も各地の早大ファンから慰撫激勵の電報がしきりにまひこんでくる

應援に行かぬ切符も返す
早大學生聯合會の決議

【東京電報】早大學生聯合會は十八日午前十一時各級委員協議した結果、今明日の早慶戰とも應援に行かぬと決定、學校側提供の入場券四千枚全部を返却し左の決議を發表した

一、不買同盟絶對支持
二、學生聯合委員會支持
三、全學生の支持なき應援會を認めず
四、今回の問題に犠牲者を出さぬこと
五、理由なき臨時休校に對し學校當局の釋明を求む

謎―謎
二萬圓盜難事件 全く迷宮入りか
洪に對する嫌疑も愈々薄らぎ十八日釋放さる

特急列車内盜難事件に關し容疑者として開城署で取調べを受け追に京畿道刑事課に移送取調べ中であつた沖元興一は十八日午後釋放され殘る洪仁相も十八日午後五時半三輪警部の最後の取調べを受け疑ひいよ〳〵薄らぎ釋放せられるに至つた、この結果謎の二萬圓事件は今日のところ何れにも容疑者として取調べ中の者もなく當局捜査の手がゝりとなるべきものも一として無く全く迷宮入りの形となつたが捜査本部たる道刑事課野村刑事課長は釋放に際し左の如く語つた

最も容疑濃厚と見て事件發生以來鋭意取調べ中であつた沖元興一、洪仁相共に嫌疑薄らぎ一旦釋放した、しかして今日のところ容疑者は一名も留置してゐない、犯人の蹤跡についてはあらゆる方面に向つて捜査中で或は長引くやうなことになるかも知れない

喜色を湛へて洪仁相歸宅

釋放された洪仁相はその足で直ちに京城驛に到り浦田警部、車龍岩驛長その他に面會今日までの經過に就き報告、釋放を聞いて駈けつけた實兄元相に迎へられて滿面に喜色を湛へ、同夕歸宅した（寫眞は洪仁相）

全鮮學生射擊大會
高工と京商優勝

第一回全鮮學生射擊大會は十八日龍山陸軍射擊場で催されたが成績は左の通りで榮ある優勝旗および總督賞は高工および京商、軍司令官賞は高商末成君が獲得したが、一般を通じて成績良好であつた

▲専門學校以上の部　一等高等工業二九、九二點、二等城大豫科二九、五八點、三等醫學專門二九、四三點、四等京城大學二九二五點、五等歯科醫專二七、三三點、六等高等商業二六、四二點、七等高等農林二五、八三點八等法學專門一八、九三點、

▲中等學校の部　一等京城商業三五、五〇點、二等大田中學三三、四三點、三等龍山中學三二、七九點、京城中學三二、三三點、新義州中學三三點、大邱中學三一、一四點、京城師範二九、八二點、平壤中學二九、六七點、群山中學二八、五〇點、光州中學二七、八六點、仁川南商業二二、八六點、元山中學二三、三三點、鐵道從業員所二三、五〇點、善隣商業一八、七一點

▲個人の部　一等末成英（高商）四十五點、二等吉田正夫（醫專）四十四點、三等吉田國雄（醫專）四十三點、四等小野淑二（城大）四十二點、五等野田武彦（京師）四十二點

死者三百名
北滿のペスト暴威を揮ふ

【ハルピン十七日發電】北滿貿易局發表＝北滿全體の今日までのペスト死亡者すでに三百名、昨四洮鐵道沿線で又々五名死亡、蔓延の兆あり蒙古へ益々蔓延の恐れあり東鐵當局會議を開き防疫に腐心してゐる

其場で檢擧さる
猛烈な示威運動中
金明會と河宗煥

の運動中を日本領事館警察部に檢擧された

第一次朝鮮共産黨の大立物として十四年四月上旬新義州において新幹會の共産主義陰謀の發覺するや司直の手をのがれ巧に海外に脱走し、その後五年間杳として消息をたつてゐたが、去る九月十一日上海において敢行された朝鮮共産黨示威運動の際佛租界において其

第一次朝鮮共産黨の大立物として京畿道楊州郡出身の呂運亨と共に新義州において新幹會の共産主義陰謀が發覺するや

なほ具然欽とともに咸南端川郡出身金明會（三二）慶南東萊郡宗煥（三二）の兩名が道面松峴里金明會（三二）慶南東萊郡出身河宗煥（三二）の兩名が鍾路面耳谷里河宗煥の兩名はいづれも具然欽とともに九月十一日の示威運動に參加したもので、この日上海英租界を中心に支那、印度、ハイラン等の無産勞働者の〇〇〇王義に對する示威運動が決行されるや前記金、河兩名の背年は金は職工、河は商店員に化け猛烈な示威運動に參加し〇〇〇〇組織の宣傳をなすに至つたもので兩名の青年は直ちにその場において日本領事館警察署に檢擧され一方具然欽は運動を終り佛租界の自宅に潜伏中をフランス公部局政治部長の指令の下にフランス官憲の應援の下に日本警察官によつて逮捕されるに至つたものである。なほ金明會は三歳の時浦鹽斯徳にをり大正十年上海に入り具然欽の下に運動に力をそゝいでゐたもので河は二年前の昭和三年上海に來て活動中にあつたものである

今次の檢擧は大なる收穫
蠢動振りの暴露で共産黨には大痛手

今次の具然欽檢擧は大正十四年第一次共産黨勃發と共にその後杳として知り得なかつた朝鮮共産黨の根本的企謀内容を具然欽によつて知り得るばかりでなく朝鮮共産黨の破壞地として容易に司直の手のおよぼし得なかつた海外共産主義者逃中の暗中飛躍から、海外における共産黨員等と朝鮮との密接なる連繋手段が明らかに暴露さるものでその結果は直後において朝鮮共産黨の運動に多大なる打擊を與へるもので警務局をはじめこれが取調べ進捗如何は重大なるものとして注目されてゐる

言葉もなく涙の對面
具とその弟妹

具然欽外二名の護送とともに當局

秋風身にしむ具然欽一味（十八日夜釜山驛にて上、具、下、金明會と河宗煥）

物々しい警戒裡に道警察部へ收容さる
五年間姿を晦ましてゐたが遂に捕へられた具然欽一味

第一次朝鮮共産黨の大立物として具然欽は五年前京城府内において朝鮮共産黨の首魁忠北槐山郡佛頂面塔村里具然欽（三七）は大正十八日朝釜山上陸、釜山署森田部長外二名に護送され直ちに京城に向つた、京畿道警察部よりは劉高等課刑事外一名水原迄護送應援のため出張、京城驛下車は祭日の夜とて混雜を避けるため龍山驛に下車五名の刑事巡査の物々しき警戒裡に道警察部用京第二四八號自動車によつて一路京畿道警察部に護送された

された、上海で一ケ月余の取調べの結果いよ〳〵龍山明日となり十八日朝釜山上陸、釜山署森田部長

および具の自宅で押收した十數點の證據品を大トランク一個に箱詰して來てゐる列車が永登浦驛に停車すると間もなく本紙で兄の消息を知つた京城府内長沙洞一七五具然國、同三清洞具然淑兄妹が駈けつけ兄の具を發見するや妹の具然淑は『兄さん』と朝鮮語で呼びかけるなり暫く物もいへずハンカチで目をおふた。一方弟の具然國も何事かいはうとしてなか〳〵にこの言葉が出ぬ人の如くしばらく兄の顔を見守つてゐたが、兄の具然欽は流石に肉親兄弟の愛には感慨無量のものがあつたのであらう、『おゝ』といふなりかすかに笑つて人目をさけるやうにうつぶした見るからに哀れな劇的場面であつた

寂しく語る具然欽
呂運亨に逢ふのを唯一の樂しみにしてゐたのだが

でつぷりとふとつた六尺大の見るからに強丈な身體を金色黒の朝鮮服に身をかためた具然欽はその口邊に微笑をたくはへながら言葉少なく記者に語つた

五年ぶりで歸つて來た。流石に釜山におりたときは故國の山河にいひ知れぬ懐しみを覺えた、鐵道沿線に見る風景も昔のまゝではあらうが何んとなく懐しい人にあつたやうな感慨をもつて迫つて來るものがあつた。停車場が多くなつたのが目についた

上海で何をしてゐたか　それはお答へ出來ない。忠北に親が居るが一回もあつてゐない。

記者が呂運亨が大田刑務所に移送されたことを語ると具は感慨の口をにはかに切つて……それでは刑務所内でも呂運亨にあふことが出來ないのか。たつた一つの樂しみにして來たのだが……

と何か考へるやうに妙に淋しい微笑を頰に浮へて列車の窓から夜寒の淡いシルグナの燈を見守つた

怪賊を慕ふ處女

神出鬼沒―帝都を騒がせた稀代の怪盗を繞る美しき處女の大活躍！面白い、手に汗握る甲賀三郎先生大傑作探偵小說、見よ富士十一月號の大呼物！

地主銃殺事件に血迷ふた支那官憲
罪もない鮮農を捕ふ

【間島特電】去る十三日（時刻不明）汪清縣春陽鄕嶺内樓に現れた鮮支人混入數十名の共産黨員は小作人との收穫物分配について支那人地主と衝突二十名の支那人地主を銃殺し更に羅子溝方面へ姿を消した模様であるが、急報により出動した百草溝駐屯支那兵は何らの理由なく同地居住朝鮮人二十名を逮捕、十八日午前十一時頃局子街留守使公署へ押送して來たが、この事件以來支那側の壓迫を恐れて他に移住した鮮農の戸數はすでに十八戸に達し多年心血を注いだ耕作地を捨てゝ身の安全に亡命中である

朝鮮神宮競技
愈よ最高潮に達す

第六回朝鮮神宮競技陸上大會第二日目は十八日午後一時から京城運動場において開催されたが絶好の競技日和で各代表選手は殿足を爭つたが夕刊所報後は左の成績を殘し各競技優勝者にはそれ〴〵優勝旗並に優勝旗を授與された

青年トラックの部

▲青年千五百米決勝　一着遠藤（平南）四分廿一秒五分の三、二着白元信（平北）、三着李學秀（平南）、四着朴成根（平北）、五着金進石（全南）、六着田命柱（忠北）

▲青年二百米決勝　一着大庭憲吉（全北）廿三秒、二着金福裕（平北）、三着朴徳平（平南）、四着金鳳式（平南）、五着朴基欽（平北）、六着久元茂（忠南）

▲青年八百米繼走決勝　一着全北チーム卅六秒五分の二、二着平南チーム、三着京城チーム

一般トラックの部

四着　平北チーム

▲一般四百米決勝　一着久宮迪（京府）五十一秒（朝鮮新記錄）、二着山根健一（京城）、三着李基鉉（本府）、四着原口貫（本府）、五着久宮迪（本府）

▲一般障碍決勝　一着金燦民（京城）十六秒九、二着宮田國美（本府）、三着堀井知彦（龍中）、四着柴田滿夫（仁川）、五着淺木森一郎（仁川）

▲一般五千米決勝　一着白玉碩（釜山二商）十四分三十四秒五分の三（朝鮮新記錄）、二着久富迪（本府）、三着中村洞（龍中）、四着金世官（京城）、五着李哲洙（光州）

▲一般百米決勝　一着岡本秀吉（平壤）十一秒五、二着矢野新男（本府）、三着金昌官（光州）、四着奥田元雄（龍中）

▲一般一萬米決勝　一着金恩培（京城）卅三分九秒五分の一（朝鮮新記錄）、二着遠藤錄（平壤）

▲一般八百米繼走決勝　一着柳海鶴（京城）、二着南昇龍（全南）、三着吳龍成（開城）、四着　五着

▲一般八百米繼走決勝　一着本府チーム一分卅四秒、二着鐵道チーム、三着龍中チーム、四着歯科醫專チーム

青年フヰルドの部

▲青年走高跳決勝　一等朴基平（平南）一米七〇、二等張允千（全南）一米六五、二等李丙休（全南）一米六五、二等津川悟（平南）一米六五、二等松本福隆（京城）一米六五、三等三宅通（京城）一米六〇、三等上原又男（京城）一米六〇、三等趙北奎（忠北）一米六〇、三等中島京（平北）一米六〇

▲青年槍投決勝　一等盧承鉉（全南）五十三米、二等福田鋼（全北）四十七米、三等新島（京城）五十米四八、四等伊藤雄（忠南）四十六米、五等久保田志一（成南）四十一米六五、六等木下幸雄（平南）四十五米四五

一般フヰルドの部

▲一般砲丸投決勝　一等高木末吉（忠南）十一米〇五、二等野田靜志（水原）十一米〇二、三等福島與三（成南）十米六五、四等池田勝（釜二商）十米二

▲一般走高跳決勝　一等國岡盛（仁川）十米二二、一等朴基平（平壤）六米四四、二等山木龍（鐵道）六米三六、三等鶴翔男（京師）六米三一、四等山中功（本府）六米二四、五等沈兆七（京城）五米九四

▲一般走幅跳決勝　一等三浦安治（京師）一米七、朝鮮新記錄、二等永宮昭（平壤）一米七〇、三等具聖吉（晉州）一米七〇、四等上原又男（鐵道）一米六、五等盧佐根（京城）一米六五

實業野球戰
殖銀勝つ 對全釜山

殖銀對オール釜山の試合は十八日午後四時十五分から京城運動場で擧行、審判竹内（球）倉田（壘）長谷部（壘）三氏、釜山先攻

釜山	3	0	0	0	0	0	3	0	0	6
殖銀	0	1	2	0	1	0	1	0	2	7

◇一回（釜山）長谷二壘ゴロ失一死後池田四球、北原の投手ゴロ

7A—6

◇二回（釜山）鈴木四球、二死後保田打で井出も遊つて二點を先取す▲殖銀は三者凡退（釜二殖零）

◇二回（釜山）鈴木四球二死後保田二壘越の安打を呈したが池田三壘ゴロで鈴木三壘に封殺▲殖銀加藤遊撃飛安打鈴木政の遊ゴロで二壘に封殺されたが、早運、那須の安打機き八條の左翼フライ犠打となつて鈴木政生還一點を同復す、吉富左翼大フライを得らる（釜三殖一）

◇三回（釜山）北原四球で一壘まで來たが入らず▲殖銀市村四球投手のボーンヘッドで二壘に進み保阪井の遊撃ゴロ野選となつて市村生還阪井二三壘を連盗し加藤の投手上を抜く安打で生還鈴木政の死後早運右翼に二度目の安打那須左翼に好打したが野手よく捕へるしかし殖銀二點を挽回三對三の同點となつた（釜三殖三）

◇四回（釜山）鈴木四球多田の二壘ゴロで二壘に封殺、長谷の二壘ゴロ多和田を併殺す▲殖銀三者凡フライをあげて退く（釜三殖三）

◇五回（釜山）保田二壘左を抜く安打池田の遊撃ゴロで併殺北原左翼越大フライ二壘打となつたが投手のモーションに引かゝつて二三壘間に狹殺さる▲殖銀鈴木忠四球阪井死後二盜し加藤三度目の安打を三遊間に呈し鈴木忠生還、野勝越す（釜三殖一）

◇六回（釜山）（殖銀吉留退き脇田右翼に入る）三者凡退▲殖銀吉留三者凡打（釜三殖一）

◇七回（釜山）二死後長谷遊撃左を抜く安打池田左翼越二壘打で二者生還北原三遊間安打で池田も遊り一舉三點を得▲殖銀市村投手の左を抜く安打二盜、鈴木忠の二壘ゴロで三進阪井の右翼フライ犠打となつて市村生還一點を返す（釜三殖一）

◇八回（釜山）內堀遊撃安打木村のバント犠打に送られたが後者凡打▲殖銀早運中堅左に安打し二盜したが後者續かず（釜六殖零）

◇九回（釜山）二死後池田四球に出たが北原三振▲殖銀市村の中堅大フライを呼られたが鈴木忠よく三遊間に安打し二盜阪井の中堅越の快打二壘打となり鈴木忠生還同點となり加藤の遊撃ゴロ野選となつて阪井遊り途に七A對六で殖銀勝つ閉戰午後六時

▲試合時間二時間十五分

殖銀	打	安	振	四	失
村吉	3	0	0	1	1
忠鈴木	4	1	1	2	0
井阪	3	2	0	0	0
藤加	4	2	1	0	0
運早	4	2	1	0	0
須那	5	2	2	0	0
條八	3	2	0	2	0
富吉	3	1	0	1	0
木	2	1	0	1	1
	33 6 10 2 2 1				

全釜山	打	安	振	四	失
谷長	3	1	1	0	0
田池	2	1	0	0	0
原北	3	2	2	0	0
田保	3	0	2	0	0
村木	3	2	1	0	0
田多	3	1	1	0	0
和多	2	1	0	0	0
堀内	3	2	1	0	0
田吉	3	2	1	0	0
	25 8 1 3 7				

▲二壘打　北原、池田、坂井▲併殺　殖銀二

平鐵辛勝 對全州戰

6A—5

平鐵	0	1	1	1	0	0	0	0	3	6A
全州（先）	0	0	0	2	0	2	0	1	0	5

日清生命　堅實な會社　有利な保險

高級 白梅便箋　東京便箋　スラ〳〵と書き心地よき　製造元 山根東光堂

山葉ピアノ　山葉オルガン　教育勅語發布四十年記念品トシテ最適　優良國產樂器　カタログ進呈　朝鮮特約店　元山仲町三 泉本樂器　咸興本町 細木樂器　鎭南浦 伊藤時計店　平壤大和町 村上樂器　同 九天時計店　新義州本町二 眼田商店　京城本町二 釘本樂器店　同 本町一 山口樂器店　同 本町一 セヤマ樂器店　大邱大和町 大阪樂器店　同 大和町 松村正助商店　群山本町 星樂器店　日本樂器株式會社大阪支店　大阪市西區四ツ橋南

公認 東京寫眞學校　學則無料 東京品川驛前

北學 應用 金もうけ　資本の大小を論ぜず化學の力を應用して一ヶ月にて成功出來る事業　東京市下谷區二長町二番地

衰弱には精力第一　天命酒　代理店 京城 木村藥房　釜山 大黒藥房　發賣元 天命酒大阪販賣所　全國有名藥局及藥店一流食料品店

川村醫學博士有效證明　眞正まむし酒　好評嘖々たる眞面目な藥り酒　愛飲者の心からなる其の悦び　特に飲む可き方々

朝鮮貯蓄銀行　殖産積金　殖産貸付　時賓預金　及諸貸付

皮膚泌尿花柳病　醫學博士 渡邊晋　京城黄金町入口

モチ玄米入 こうらいやなぎ 高麗柳　京城 水月堂茶店

職業 家庭新事業　進榮社

京日案內　住宅　女給　狩獵　作業　恩給　發明　特許　恩給　恩給　ラヂオ　特別案內　淋疾・黴毒・痔疾　塩井医院

華やかな颱風 【36】

福田正夫作
野崎貞雄畫

幸福への道（一）

英子は、昨夜遲くまで眠れなかつた。

思ひがけない接吻！——あの時彼女はそれが余り思ひがけない出來事だつたので、拒む余裕さへ持たなかつた。しかし、後から考へてみて、それは取返しのつかない出來事だつたといふ氣はしなかつた。從つて、何らの不愉快さなしに、何度でも繰り返してそのことを思ひ出すことが出來た。あの時玄關の扉の外に立ちつくしたまゝ追ひすがるやうな氣持で消えて行く自動車の轍の音をじつと聞き入つてゐた彼女の姿——それを思ひ出す度に、彼女は或る仄かな歡びと、甘い切なさとを感じた。

然し、それにしても彼女と稔とがそんな風にして結びつけられやうとは、英子の全く豫想もしてゐないことだつた。一つしか違はない從兄の稔を、英子は今迄單なる男の友達としてしか考へてゐなかつた。寧ろ、彼女の方では稔を子供扱ひにしてゐる氣持さへあつた。

然し、『昨夜』といふ一夜を隔てた今朝の彼女の感情には迎だしい變化が起つてゐた。稔はもう彼女にとつては單なる從兄、單なる友達ではなかつた。それはもう一個の男性としての存在だつた。安心して彼女の全身をもたせかけることの出來る逞しい胸、逞しい腕の持主としての存在だつた。近頃の英子は、何ともいへぬ漠然とした心の空白から來る測り知れぬ寂しさと測り知れぬ物足りなさに切ないまでの物惱ましさを感じる彼女であつた。そして、誰かの腕にしッかりと抱きしめられたい！誰かの胸にしッかりと取りすがりたいといふ望みを胸一杯にいだいてをりながら、それを滿されないで何とも云へぬ苛立たしさを感じて居た彼女であつた……。

然し、今はさうではなかつた。

稔が彼女の心の空白を埋めてくれる人であり、彼女を力強く抱きしめてくれる人であるやうに思はれた。そして、彼女は何ともいへぬ力強さを感じた。これからはどんなことも恐れることはなく、どんなことでも出來るやうな氣がした……。

陽はもう高かつた。時計を見ると、十時を過つてゐた。然し、彼女は何となく朗らかな氣持で寢臺を飛び下りることが出來た。そして、母が何と言つてもきつぱりと斷らう！ことによつたら、稔さんのことを理由にしたつて構はないわ！——と、も一度胸の中でさう思ひきめながら、鏡に向つて髮をほぐしはじめた。低い聲で『ヴオルガの船唄』を口ずさみながら……。

やがて、身じまひを終つて、食堂へ行つてみると、次兄の浩二が新聞を見ながら食事中だつた。

『お一人？』

『うむ』

『お母樣は？』

『まだだらう』

英子は、起きたらすぐに昨日のことを訊かれるだらうと覺悟して居たのだつたが、昨夜英子より遲く歸つて來た母は、まだ寢て居るらしかつた。

『昨夜は、遲かつたらしいぢやないか』

『私？』

『あゝ』

英子は、何となく顏のほてつて來るのを感じた。この兄が、稔とのことを知つて居る筈はないと思ひながらも、何となく顏の紅くなつて來るのを隱すことが出來なかつた。そして、小さな聲で『ねゝ』と答へながら、椅子に掛けた。

『どうだつたい？』

暫く經つて、浩二は一寸新聞から眼をはなしながら、また訊いた。

『何が？』

『何がつて、お婿さんさ』

『駄目。とても感じ惡い人なの』

英子は、投げ棄てるやうに無造作に言つてのけた。

それつきりで浩二はまた新聞を讀み續けた。英子も默つて、食事を始めた。

『濟んだら僕の部屋へ來ない？』

やがて、新聞を投げ出して立ちあがると、浩二はやさしい眼ざしで妹を見ながら言つた。

『ねゝ』

英子は、浩二とは年も近いだけに、子供の頃から氣が合つて居た。そして、他のきやうだいには相談しにくいことでも、この兄にだけは何でも打ち明けて相談出來るやうな氣がした。

あの兄だけは、矢張り私のことを心配してくれて居るらしい——今の、出がけの何でもない言葉のうちに、英子はそれを感じて何とも言へず嬉しい氣がした……。

圍碁新局（完）

先 鈴木秀子 二段
先番 小野寺新 二段

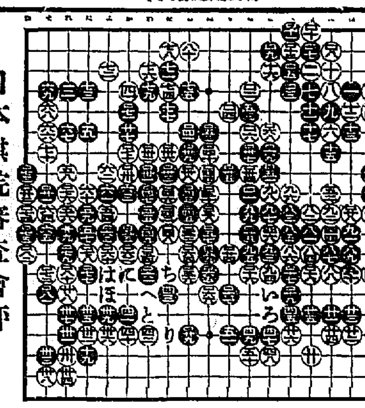

日本棋院審査會評

黒「二七」は惡い水はないが、「三五」に縋るもまた布石上の要點である。

黒「四五」は「八五」に帽子して中央大模様の計畫を遂行するも一策である。白「五四」にてはまづ「い」に覗いて黒の應手を試みては如何。

黒が「ろ」に受ければ利かした形である。

黒「八一」「八三」はきびしい手段である。「一〇一」までとなつては黒の優勢は動かぬ。

黒「一二九」は寧ろ「一〇七」に劫を抛るがよい、大きい劫ではないか!?

黒「一三七」は事を好むもの、「一三八」に伸びてゐるが安全である。

黒「一五一」も「一五八」に受けて無事を計るがよい。

黒「一六一」はたゞ「一六三」に繼いでゐるがよい、味は甚だ惡いが恐らく白に活路はないであらう。

黒「一七七」は最後の敗着、「一七八」に打ち白「一七七」黒「は」と殺つて戰ふがよい、その時白「に」と打ち以下「り」までの轉換の如くなつて中央の白は活きられるが「一〇七」の劫も殘つて居るから白殘り分勝敗を爭ふ餘地はあつたのである。

要するに本局は中手まで形勢を保つたのであるが、「一三七」「一五一」等あまりに弱に過ぎて却つて不覺を招くに至つた。黒の惜しい局である。

讀者から

▲近々電氣料の値下斷行されんとする節、京城府内の家賃が一向に下らぬのは一體どうしたのでせうか。家主さんの御一考を乞ふ（一借家人）▲どなたか十月末山陰線方面へ御旅行か御歸りの方あらば御面倒ですがお連れを願ひます（電本二三九一老婆）▲黄金町〇〇ビル内食堂の御主人よ今少し使用人に對する言動を改め給へ世の中は浮き沈みだ君の過去を考へよ（一客生）▲去る十五日龍山練兵町野砲隊附近において一見『ポインタセッタ』雜種猟犬色合薄白茶褐色の斑點牡犬生後約五六ケ月尾先を切斷の迷犬を連れ歸つてをります心當りの方は下記へ御來光ありたし（櫻井町二丁目二一六 櫻井賢三）▲夜二時間余り御子樣の相手さして下さる方はございませんか（京門生）▲何方樣か主婦之友十月號の附錄『姙娠と育兒』を御不用のお方はお讓り下さいませんか（若き母）▲どなたかご婦人の英語に勉學中の方でお友達になつて下さる方はございませんか、本欄までご住所ご姓名を（A子）▲相當素養アル二十六歲の不過な女店員その他何でもいたしますず通勤で雇つて下さい（代代一〇二二）▲實業および精神修養の爲め無給すみこみ雇はれたし年三十一歲商業卒ヶ（修養したき者）▲ラヂウム温灸器讓り受けたし（電龍山千百番の構内十九番仮田）▲多數の鼠發生致甚だ困却してをります子猫一疋下さいませんか（新常里二八六長野）

今日の新刊

（警務局圖書課調）

和文部 經濟と遊戯（第一號）岸本貞次郎▲交通と自動車（第一卷十號）胡正道▲朝鮮研究（十月號）梁村奇智城▲ホーリネス（十月號）小田明治

諺文部 女性（第十四號）金允杰▲朝鮮農民（十月號）李成煥▲女性公報、第五號 閔杰▲監理會報（第一三三號）皮道秀▲朝鮮農會報（第四卷十號）足立丈次郎▲運命（戲曲）梁天奕

朝日座 本町五丁目 電話三六八番
十月十六日ヨリ廿日迄 京城日報社大後援
道頓堀レビュー團
毎夜公開 夜六時半ヨリ 晝正午ヨリ
主なるプログラム 剣戟レビュー 浪元新舞踊 剣戟レビュー ジャズとダンス 艶麗花と遊ぶ大女優團の亂舞と大名調は必ずファンを熱狂せしめん

喜樂館
日活 阿部豐 田村邦男 主演 ニコく大喜劇 日本晴 全七卷
十六日封切 秋の御祭禮特別大興行 日活太秦現代劇超特作
ファースト・ナショナル 一九三〇年度超特作映畫 クラーレンス・バヂャー氏監督 アイリーン・ボールドーニ嬢主演 巴里の春 白花を欺く生粹パリジアン……
日活太秦プロ合同時代劇超特作 **總車**（前篇）全十卷 原作 吉川英治 主演 片岡千惠藏 監督 渡邊邦男

大正館
十六日ヨリ祝祭週間特別大興行
新興キネマ超特作時代劇 [illegible]

甘酒屋甚九郎
松竹キネマ 一九三〇年度超特作映畫 阪東壽之助主演 千代田秀一 高田稔 [illegible]

女よ君の名を汚す勿れ 三浦光男 責任撮影

浪花館 小人十錢
十月十五日より **浪曲選拔大會**

中央館 マキノ帝キネ
十八日より特別封切
南海の白影 全十卷
若き血に燃ゆるもの

東亞倶樂部
十八日より三日間上映 入場料金十錢均一
右門六番手柄
裏町の一夜

神經痛りうまちす

鎭痛と全治の ◎効力二重奏！

內服强効藥 **スチックス**

患部の炎症も疼痛も、內服藥で、あらゆる外用藥以上に早く治り手足の不自由も著るしく伸縮自在に赴むき、同時に福井博士の創見により本病の原因なる肉體中の有害性毒素を、溶易く藥化學的に分解排泄せしめ、血肉細胞と神經組織を改造的に健康化し一都にして二重の効力を奏するにより、治り方確實にして早く從來百方治療効なき慢性頑固症もズンくよくなつて再發せざること、斯界に其比なく本劑の卓越した確効として、發表日尚は淺きに實驗界の驚異的好評を博しつゝ……

ありません、簡單に本劑を服用するだけで、金と時間を省き、迅速に病苦を去り痛みの原因を除き本當にスッカリ治る、コレで、不具の樣になつたり、餘病起らぬ內一日も早く本劑を實驗し、愉快活動の幸福を得られよ、藥も是れだけよく効けば申分なし。

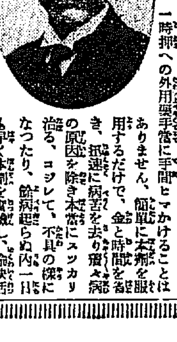

福井醫學博士 創見 伊藤醫學博士 證明

スチックス（價藥） 試用分 金一圓 輕症用 金參圓 頭症用 金五圓 料送 內地十八錢 朝鮮四十五錢 代引十五錢增

▼新發賣藥に付當分の間左記代理店にて御求め下さい。
▼遠方は、直接發賣元へ御註文あれ說明書添へ急送す

發賣元 東京銀座西二丁目一番地 中央藥院 電話 京橋三〇八番 振替 東京六二〇九番

代理店 京城南大門通二丁目 新井藥房 平壤大和町 森田藥房 釜山辨天町一丁目 大黒南海堂
◎本劑取次販賣御希望の方は右記代理店へ御照會を乞ふ

京釜線大田驛前
新築落成 和洋食 簡易 食道 朝湯
大田ホテル 電話五二二番
親切丁寧・茶代廢止

温泉ナラ
→ **成北・朱乙・遊樂園**
新築開業 內湯旅館 **萬翠** 電話八番
▲宿泊料—本館 二圓五十錢 別館 三圓
▲御滯在ニハ貸間制ガ便利デス
▲主要驛—朱乙圓ヘ往復三割引
▲北鮮御旅行ニハ先ヅ『バンスイ』ヘ

●一に國產！ 頭痛にノーシン！ 共に愛用致しませう●

AJINOMOTO

キチンと判で押した樣に料理を必ず經濟に美味くするには味の素を使はねば到底出來ぬ

味の素

宮內省御用達 鈴木商店

10—0

▲洋酒 各國 ▲ 釜山土城町 合資會社 **ビワコ屋** 長電二三〇六 直輸移入元 （御便設附日）

タバコのみの **歯磨スモカ**

せつかくスモカをつけたとて 横に磨いちや何んにもならぬ ブラシは縦に上下動 磨いて始めて＝立派な歯！

定價 十五錢 賣捌店 雜貨化粧品店

320

贊化病院 京城府明治町一丁目 電話本局二四〇番
醫學博士 古城憲治
內科 小兒科 入院隨意 普通病室 傳染病室

宿料 ¥5.00 〃4.00 〃3.00 〃2.50
溫陽温泉 旅館 **玉の井** 溫陽館跡 茶代なし

資本金 壹千五百萬圓
株式會社 **十八銀行京城支店** 京城府黃金町二丁目 電話本局（二八〇〇・二九一八・二五一三）
同 新龍山支店 京城府漢江通十三番地 電話龍山（五〇七・五八三）
同 龍山支店 京城府元町二丁目 電話龍山一八番

仁川出帆

辰馬汽船 仁川出帆
[illegible]

朝日組回漕部 仁川代理店 仁川本町四丁目

協同海運株式會社

鎮南浦行・大連行・鹿兒島三角行・横濱東京行・神戶大阪行

[illegible]

大阪商船汽船出帆

仁川支店 仁川濱町 電話三〇・三二番
仲次店 慶田組 電話七二番・四二番 [illegible]

朝鮮郵船 仁川發

仁川發

大連直行（大連汽船會社）
樺太・裏日本北海道行

尼崎汽船部出帆

髙杉回漕部 仁川海岸町 電話九九番

釜山出帆

元山出帆

日本郵船出帆

▲右之外各地共國際通運會社ヲ配般ノ船舶ノ通運ヲ取扱ヒ居候

朝鮮郵船出帆廣告

博多航路

木浦出帆

朝鮮郵船株式會社 京城南大門通り 釜山支店 元山支店 仁川出張所 京城代理店